

**R O M Ȃ N I A**  
**CONSILIUL JUDEȚEAN V ȂLCEA**

**H O T Ȃ R Ȃ R E**

**privind aprobarea Protocolului de cooperare pentru intervenția  
în situații de urgență în zonele montane și la instalațiile de transport  
pe cablu de pe teritoriul localității Voineasa**

Consiliul Județean Vâlcea, întrunit în ședința ordinară din data de 31 ianuarie 2017, la care participă un număr de 32 consilieri județeni din totalul de 33 consilieri în funcție;

Având în vedere Expunerea de motive a Președintelui Consiliului Județean Vâlcea, înregistrată sub nr.771 din 19 ianuarie 2017;

Luând în considerare Raportul de specialitate al Direcției Generale Administrație Locală, înregistrat sub nr.772 din 19 ianuarie 2017, precum și avizele comisiilor de specialitate;

Văzând adresa Inspectoratului pentru Situații de Urgență "General Magheru" al Județului Vâlcea înregistrată la Consiliul Județean Vâlcea sub nr.751 din 19 ianuarie 2017 prin care s-a transmis spre aprobare Protocolul de cooperare pentru intervenția în situații de urgență în zonele montane și la instalațiile de transport pe cablu de pe teritoriul localității Voineasa;

În conformitate cu prevederile art.91, alin.(5), lit.a), pct.8 și alin.(6), lit.a) din Legea administrației publice locale nr.215/2001, republicată, cu modificările și completările ulterioare și ale Hotărârii Guvernului nr.77/2003, privind instituirea unor măsuri pentru prevenirea accidentelor montane și organizarea activității de salvare în munți;

În temeiul art.97 din Legea administrației publice locale nr.215/2001 republicată, cu modificările și completările ulterioare,

**H O T Ȃ R Ȃ Ș T E:**

**Art.1** Se aprobă Protocolul de cooperare pentru intervenția în situații de urgență în zonele montane și la instalațiile de transport pe cablu de pe teritoriul localității Voineasa, prevăzut în anexa care face parte integrantă din prezenta hotărâre.

**Art.2** Se împuternicește domnul Constantin Rădulescu, Președintele Consiliului Județean Vâlcea să semneze Protocolul de colaborare în forma aprobată potrivit art.1.

**Art.3** Secretarul Județului Vâlcea va comunica, prin Compartimentul Cancelarie, prezenta hotărâre Direcției Generale Economice, Serviciului Public Județean Salvamont – Salvaspeo Vâlcea și Inspectoratului pentru Situații de Urgență "General Magheru" al Județului Vâlcea, în vederea aducerii la îndeplinire a prevederilor ei și va asigura publicarea acesteia pe site-ul Consiliului Județean Vâlcea și în Monitorul Oficial al Județului Vâlcea.

*Prezenta hotărâre a fost adoptată cu respectarea prevederilor art.98 coroborate cu ale art.45, alin.(2), lit.f) din Legea administrației publice locale nr.215/2001, republicată, cu modificările și completările ulterioare, cu un număr de 32 voturi pentru, 0 voturi împotrivă și 0 abțineri.*



**CONTRASEMNEAZĂ**  
**SECRETAR AL JUDEȚULUI,**  
*Daniela CALIANU*  
**Daniela CALIANU**

**Râmnicu Vâlcea**  
**Nr.11 din 31 ianuarie 2017**

Prenume, Nume	Funcția	Semnătura	Data
Întocmit: Mirela Manole 1 ex.	Consilier juridic	<i>Manole</i>	31 ianuarie 2017

la HGJV nr 11 din 31.01.2017

<p>MINISTERUL AFACERILOR INTERNE DEPARTAMENTUL PENTRU SITUAȚII DE URGENȚĂ INSPECTORATUL GENERAL PENTRU SITUAȚII DE URGENȚĂ INSPECTORATUL PENTRU SITUAȚII DE URGENȚĂ „GENERAL MAGHERU” AL JUDEȚULUI VALCEA</p> <p>Nr. 4600075 din 04.01.2017</p>	<p>MINISTERUL AFACERILOR INTERNE JANDARMERIA ROMÂNĂ INSPECTORATUL JUDEȚEAN DE JANDARMI „GENERAL DE BRIGADĂ ȘTEFAN BUTUREZ” VÂLCEA</p> <p>Nr. 2992843 din 18.01.2017</p>
<p>MINISTERUL AFACERILOR INTERNE INSPECTORATUL JUDEȚEAN DE POLIȚIE VÂLCEA</p> <p>Nr. 55.501 din 17.01.2017</p>	<p>CONSILIUL JUDEȚEAN VALCEA SERVICIUL PUBLIC JUDEȚEAN SALVAMONT și SALVASPEO Vâlcea</p> <p>Nr. _____ din ____ .01.2017</p>
<p>SERVICIUL DE AMBULANȚĂ VÂLCEA</p> <p>Nr. 465 din 18 .01.2017</p>	<p>PRIMĂRIA COMUNEI VOINEASA</p> <p>Nr. 331 din 18.01.2017</p>
	<p>S.C. ACOMIN S.A. DEVA</p> <p>Nr. 450 din 18.01.2017</p>

## PROTOCOL DE COOPERARE

între

INSPECTORATUL PENTRU SITUAȚII DE URGENȚĂ  
„GENERAL MAGHERU” AL JUDEȚULUI VALCEA,

INSPECTORATUL JUDEȚEAN DE JANDARMI  
„GENERAL DE BRIGADĂ ȘTEFAN BUTUREZ” VÂLCEA,

INSPECTORATUL JUDEȚEAN DE POLIȚIE VÂLCEA,

CONSILIUL JUDEȚEAN VÂLCEA -  
SERVICIUL PUBLIC JUDEȚEAN DE SALVAMONT ȘI SALVASPEO VÂLCEA,

COMUNA VOINEASA

ȘI

S.C. ACOMIN S.A. DEVA -  
ADMINISTRAȚIA DOMENIUL SCHIABIL TRANSALPINA

privind

intervenția în situații de urgență  
în zonele montane și la instalațiile de transport pe cablu  
de pe teritoriul localității Voineasa

**A. TEMEIUL LEGAL:**

- Legea nr.481/2004 *privind protecția civilă*, republicată;
- Legea nr.307/2006 privind apărarea împotriva incendiilor, cu modificările și completările ulterioare;
- Legea nr. 215/2001 *privind Administrația publică locală*;
- Legea nr.402/2006 *privind prevenirea accidentelor și organizarea activității de salvare din mediul subteran speologic*.
- O.U.G. nr. 21/2004 privind Sistemul Național de Management al Situațiilor de Urgență, aprobată prin Legea nr. 15/2005 cu modificările și completările ulterioare;
- O.U.G. nr.1/2014 privind unele măsuri în domeniul managementului situațiilor de urgență, precum și pentru modificarea și completarea Ordonanței de urgență a Guvernului nr. 21/2004 privind Sistemul Național de Management al Situațiilor de Urgență, aprobată prin Legea nr.104/2014;
- O.U.G. nr. 89 din 30.12.2014 pentru modificarea și completarea unor acte normative în domeniul managementului situațiilor de urgență al apărării împotriva incendiilor;
- Hotărârea Guvernului României nr.1491/2004 *privind aprobarea Regulamentului cadru privind structura organizatorică a comitetelor pentru situații de urgență*;
- Hotărârea Guvernului României nr. 1492/2004 *privind principiile de organizare, funcționarea și atribuțiile serviciilor de urgență profesioniste*;
- H.G.R. nr. 2288/2004 pentru aprobarea repartizării principalelor funcții de sprijin pe care le asigură ministerele, celelalte organe centrale și organizațiile neguvernamentale privind prevenirea și gestionarea situațiilor de urgență, cu modificările și completările ulterioare;
- Hotărârea Guvernului României nr. 77/2003 *privind instituirea unor măsuri pentru prevenirea accidentelor montane și organizarea activității de salvare în munți*;
- **HOTĂRÂREA NR.557/2016 din 03.01.2016 privind managementul tipurilor de risc**;
- Dispoziția nr. I/4810 din 04.03.2015, pentru aprobarea Procedurii privind managementul informațiilor și coordonarea resurselor în cazul intervențiilor în zona montană;
- Legislația Inspecției de Stat pentru Controlul Cazanelor, Recipientelor sub Presiune și Instalațiilor de Ridicat (ISCIR) prin PRESCRIPTIILE TEHNICE PTR - CERINȚE TEHNICE PRIVIND UTILIZAREA INSTALAȚIILOR DE TRANSPORT PE CABLU PENTRU PERSOANE, respectiv R7(telecabine), R8(gondole), R9(telescaune);
- Legea nr. 64 din 21 martie 2008 Republicată privind Funcționarea în Condiții de Siguranță a Instalațiilor sub Presiune, Instalațiilor de Ridicat și a Aparatelor Consumatoare de Combustibil.

**B. PĂRȚILE SEMNATARE**

În scopul îndeplinirii atribuțiilor și sarcinilor ce le revin conform competențelor și domeniului legislativ în vigoare, între **Inspectoratul pentru Situații de Urgență „General Magheru” al Județului Valcea cu sediul în Municipiul Râmnicu Vâlcea, str. Decebal nr. 7, județul Vâlcea** reprezentat de domnul Colonel dr. NUȚĂ Ionel - în calitate de inspector șef, **Inspectoratul Județean de Jandarmi „General de brigadă Ștefan Buturez” Vâlcea cu sediul în cu sediul în municipiul Râmnicu Vâlcea, str. Calea lui Traian, nr.41, județul Vâlcea** reprezentat de domnul Locotenent colonel CIAUȘESCU Grigore - în calitate de inspector șef, **Inspectoratul Județean de Poliție Vâlcea cu sediul în cu sediul în Municipiul Râmnicu Vâlcea, str. Calea lui Traian, nr.95, județul**

Vâlcea reprezentat de domnul Comisar șef BERECHET Bogdan - în calitate de inspector șef, **Serviciul de Ambulanță Județean Vâlcea** cu sediul în cu sediul în Municipiul Râmnicu Vâlcea, str. General Magheru, nr.42, județul Vâlcea reprezentat de domnul dr. PĂDUREANU Dan - în calitate de manager general, **Consiliul Județean Valcea - Serviciul Public Județean Salvamont și Salvaspeo Valcea**, cu sediul în Municipiul Râmnicu Vâlcea, str. General Praporgescu, nr.1, județul Vâlcea, reprezentat de domnul RĂDULESCU Constantin - în calitate de președinte, **Comuna Voineasa** cu sediul în Comuna Voineasa, str. I.G. Duca, nr.98, județul Vâlcea, reprezentată de domnul NĂSTĂSESCU Gabriel - în calitate de primar și **S.C. ACOMIN S.A. DEVA**, reprezentat de domnul FODOR Marius - în calitate de administrator al Domeniului Schiabil Transalpina dispus în Comuna Voineasa - zona Vidra, județul Vâlcea, pe de altă parte denumite în continuare **pârți**, se încheie prezentul **Protocol de cooperare**.

## B. SCOPUL PROTOCOLULUI

**Art.1.(1)** Prin prezentul Protocol de cooperare, se stabilesc concret atribuțiile Inspectoratului pentru Situații de Urgență „General Magheru” al Județului Valcea, Inspectoratului Județean de Jandarmi „General de brigadă Ștefan Buturez” Vâlcea, Inspectoratului Județean de Poliție Vâlcea, și Consiliului Județean Vâlcea - Serviciul Public Județean Salvamont și Salvaspeo Valcea, Primăriei Comunei Voineasa și S.C. ACOMIN S.A. DEVA pentru gestionarea situațiilor de urgență produse în zona montană și la instalațiile de transport pe cablu existente la nivelul unității administrativ-teritoriale Voineasa, județul Vâlcea.

## C. DOMENIUL DE APLICARE

**Art.2.(1)**Domeniul de aplicare al Protocolului este reprezentat de prevenirea accidentelor și organizarea și desfășurarea acțiunilor de intervenție din mediul montan și salvarea persoanelor rămase blocate în instalațiile de transport pe cablu de pe raza localității Voineasa.

(2) Managementul situațiilor de urgență în zona montană/salvare persoane din instalații de transport pe cablu cuprinde:

### a) activități de intervenție directă în zona montană:

- patrularea preventivă, căutarea-salvarea persoanelor dispărute în mediul montan, salvarea persoanelor rămase blocate din acordarea primului ajutor medical în caz de accidentare, evacuarea accidentaților și persoanelor decedate sau a celor dispărute și găsite în zona montană greu accesibilă de către echipele Serviciului Public Județean Salvamont și Salvaspeo Valcea în cooperare cu Jandarmeria Montană, cu echipajele de descarcerare și prim ajutor, SMURD din cadrul I.S.U.J. Valcea, echipajele medicale de urgență ale Serviciului de Ambulanță Valcea și după caz cu sprijinul Inspectoratului General de Aviație al M.A.I.

### b) activități de intervenție în perimetrul Domeniului Schiabil Transalpina:

- patrularea preventivă, căutarea-salvarea, acordarea primului ajutor persoanelor accidentate pe pârție, salvarea persoanelor rămase blocate în instalațiile de transport pe cablu, evacuarea accidentaților la baza pârției de către echipele specializate/autorizate din cadrul domeniului schiabil și în cooperare ,la solicitare, cu Serviciului Public Județean Salvamont și Salvaspeo Vâlcea și Jandarmeria Montană Vâlcea și după caz, cu sprijinul Inspectoratului General de Aviație al M.A.I. Echipajele de prim ajutor calificat, SMURD din cadrul I.S.U.J. Vâlcea vor interveni doar la sol și vor prelua victimele de la baza pârției.

**c) activități de pregătire:**

- participarea la exerciții, colaborări în elaborarea Planurilor/procedurilor de intervenție și/sau alte activități stabilite de comun acord.

**(3) Alte activități de sprijin reciproc:**

- pentru acțiunile de intervenție în situații de urgență produse pe teritoriul județului Vâlcea, sunt stabilite detaliat în documente operative de intervenție (*Planuri de acțiune, proceduri de intervenție specifice*).

**Art.3.** În conformitate cu atribuțiile specifice părților, prin prezentul document se stabilesc modalitățile de cooperare în vederea gestionării situațiilor de urgență din domeniul de competență și în ceea ce privește pregătirea în comun.

**Art.4.** Cooperarea părților se va concretiza prin:

- a) asigurarea intervenției oportune, cu eficiență maximă, încadrată în timpii de răspuns stabiliți de normativele în vigoare;
- b) participarea cu forțe și mijloace date în sprijin pe timpul îndeplinirii unor misiuni specifice, potrivit domeniului de competență;
- c) participarea la exerciții de pregătire, colaborări în elaborarea Protocolurilor/procedurilor de intervenție și/sau alte activități stabilite de comun acord.

**E. RESPONSABILITĂȚILE PĂRȚILOR SEMNATARE**

**Art.5.** În scopul realizării obiectivelor mai sus menționate, **părților** le revin atribuții în domeniul operativ și pe linia pregătirii de specialitate.

**Art.6. Inspectoratului pentru Situații de Urgență „General Magheru” al Județului Valcea** îi revin următoarele responsabilități și atribuții:

- preluarea apelului de către Dispeceratul Comun ISU-SAJ în calitate de titular al apelului de urgență;
- completarea fișei de dispecerizare pentru accident în zonă montană/accident pe instalația de transport pe cablu și gestionarea informațiilor oferite de către apelant;
- transferul imediat al apelului către Serviciul Public Județean Salvamont pentru date suplimentare și punerea în ascultare a celorlalte agenții (Jandarmerie, Coordonator Medical - Medic Coordonator);
  - *În cazul în care Serviciul Public Județean Salvamont nu raspunde la apelul telefonic de conectare cu apelantul, Dispecerul ISU Vâlcea va prelua datele necesare conform Fișei de dispecerizare a apelului pentru accident în zona montană și va relua legătura cu Serviciul Public Județean Salvamont după ce convorbirea cu apelantul s-a încheiat (pe numerele de telefon de rezervă). Aceste încercări de conectare vor fi limitate la cel mult 3 încercări pe durata a cel mult 5 minute în total. Dacă totuși nu s-a reușit contactarea Serviciul Public Județean Salvamont, Dispecerul ISU Vâlcea va solita intervenția I.J.J. Vâlcea.*
- transferul fișei de dispecerizare către inspectoratele pentru situații de urgență limitrofe dacă se constată că locația evenimentului este în afara județului Vâlcea;
- conducerea și coordonarea operațională a intervenției de către Inspectorul Șef/înlocuitorul legal, având rolul de comandant al acțiunii;
- coordonarea și alocarea resurselor suplimentare umane și/sau materiale, proprii sau din partea instituțiilor / agențiilor cu funcții de sprijin în situații de urgență;
- alocarea de resurse medicale SMURD (terestre) și îndrumarea către locul intervenției:
  - \*\* Pentru părțile de schi, echipajele SMURD vor prelua victimele de la echipele specializate/autorizate din cadrul domeniului schiabil, la baza părții.

**Art.7. Consiliului Județean Vâlcea - Serviciului Public Județean Salvamont și Salvaspeo Vâlcea** îi revin următoarele responsabilități și atribuții:

- intervine și coordonează la nivel operativ intervențiile de căutare - salvare a persoanei / persoanelor ce prezintă afectarea sau se presupune o afectare a stării de sănătate, **cu excepția salvării persoanelor rămase blocate în instalațiile de transport pe cablu;**
- asigură rolul comandantului intervenției pentru evenimentele de căutare – salvare în zona montană;
- asigură alocarea tuturor resurselor proprii (umane și materiale) necesare desfășurării în condiții optime a intervențiilor pentru căutarea - salvarea persoanei / persoanelor cu starea de sănătate afectată sau posibil afectată;
- acționează ca echipă de prim - răspuns, în cazul în care locația victimei este în apropierea sediului unei unități/punct Salvamont pentru asistarea victimei (acordarea primului ajutor medical de bază sau calificat în funcție de pregătirea celui care intervine) până la constituirea echipelor de salvare;
- propune alocarea unui echipaj medical, dacă acesta nu a fost alocat deja de către dispecerat, decizia de alocare va fi luată de către dispecerat prin coordonatorul medical (Medicul Coordonator din dispeceratul comun ISU-SAJ) în funcție de starea victimei și resursele existente la momentul respectiv;
- solicită Inspectoratului Județean pentru Situații de Urgență identificarea și alocarea de resurse suplimentare umane și/sau materiale, proprii sau din partea instituțiilor / agențiilor cu funcții de sprijin în situații de urgență. dispeceratul ISU va consemna datele solicitării în fișa de solicitare de alocare de resurse suplimentare pentru intervenție și va pune în aplicare, în limita resurselor existente, solicitarea comandantului intervenției.

**Art.8. Inspectoratului Județean de Jandarmi „General de brigadă Ștefan Buturez” Vâlcea** îi revin următoarele responsabilități și atribuții:

- intervine și coordonează la nivel operativ operațiunile de căutare - salvare a persoanelor pentru care există confirmarea sigură că starea de sănătate nu le este afectată;
- derulează, în cadrul acțiunilor de căutare a persoanelor rătăcite (persoane pentru care există confirmarea sigură că nu este afectată starea de sănătate) sau, dispărute (persoane pentru care nu există confirmarea sigură că nu este afectată starea de sănătate), în colaborare cu alte instituții sau servicii care au competență în acest sens, misiuni specifice de identificare a persoanelor implicate sau orice alte misiuni prevăzute în acest context de legislația în vigoare;
- acționează ca echipă de prim - răspuns, în cazul în care locația victimei este în apropierea sediului unei unități a Jandarmeriei Montane pentru asistarea victimei (acordarea primului ajutor medical de bază sau calificat în funcție de pregătirea celui care intervine) până la constituirea echipelor de salvare;
- propune alocarea unui echipaj medical, dacă acesta nu a fost alocat deja de către dispecerat, decizia de alocare va fi luată de către dispecerat prin coordonatorul medical (Medicul coordonator din dispeceratul comun ISU-SAJ) în funcție de starea victimei și resursele existente la momentul respectiv;
- solicită Inspectoratului Județean pentru Situații de Urgență identificarea și alocarea de resurse suplimentare umane și/sau materiale, proprii sau din partea instituțiilor / agențiilor cu funcții de sprijin în situații de urgență dispeceratul ISU va consemna datele solicitării în fișa de solicitare de alocarea de resurse suplimentare pentru intervenție și va pune în aplicare, în limita resurselor existente, solicitarea comandantului acțiunii;
- asigură rolul comandantului intervenției până la sosirea la locul intervenției a Șefului Serviciului Salvamont;

- asigură ordinea publică în zona pârtiilor de schi în cazul producerii situațiilor de urgență la instalațiile de transport pe cablu.

**Art.9. Inspectoratului Județean de Poliție Vâlcea** îi revin următoarele responsabilități și atribuții:

- comunică datele și informațiile de interes operativ din zona montană afectată, inclusiv din zona Domeniului Schiabil Transalpina;
- sprijină acțiunile de intervenție ale echipelor de intervenție prin facilitarea rapidă în zonele afectate;
- participă la asigurarea măsurilor de ordine publică;
- desfășoară activități pentru identificarea victimelor implicate în evenimente în zonele montane;
- asigură controlul și îndrumarea circulației rutiere în zonele montane, la locul producerii evenimentelor, inclusiv în zona Domeniului Schiabil Transalpina;
- acționează pentru prevenirea panicii în zonele aglomerate din zonele montane la producerea unor situații de urgență (Domeniul Schiabil Transalpina, zonele centrale ale stațiunii, etc.)

**Art.10. Serviciului de Ambulanță Județean Vâlcea** îi revin următoarele responsabilități și atribuții:

- asigură asistența victimei preluate de la echipele care au realizat evacuarea acesteia indiferent de starea acesteia, în cazul unui pacient ale cărui funcții vitale sunt alterate sau există leziuni sau condiții patologice care generează un risc major de alterare a acestor funcții, va solicita sprijin din partea unui echipaj medical cu competență superioară (dacă acesta nu a fost alocat deja de către dispecerat);
- acționează ca echipă de prim - răspuns, în cazul în care locația victimei este în apropierea locației unei unități SAJ, pentru asistarea victimei, dacă accesul la victimă se poate realiza fără mijloace tehnice speciale și fără riscuri pentru personalul medical, până la constituirea echipelor de salvare sub coordonarea Serviciului Public Salvamont, în acest caz decizia de alocare a echipajului SAJ revine coordonatorului medical (medic coordonator) din Dispeceratul Comun ISU-SAJ;
- asigură asistență medicală de urgență în zona domeniilor schiabile în baza contractelor de prestări-servicii;

**Art.11. Comunei Voineasa** îi revin următoarele responsabilități și atribuții:

- transmite rapoarte operative de la locul intervenției în Dispeceratul Comun ISU-SAJ Vâlcea prin Serviciul Voluntar pentru Situații de Urgență Voineasa;
- asigură menținerea în permanență în stare de operativitate a serviciului voluntar pentru situații de urgență;
- asigură prima intervenție pe teritoriul localității prin Serviciul Voluntar pentru Situații de Urgență Voineasa;
- cooperează și intervine în comun cu forțele solicitate în sprijin pentru gestionarea situațiilor de urgență;
- înființarea unui serviciu de salvare montană local, încadrat cu salvatori montani specializați/autorizați să intervină în zonele montane;

**Art.12. S.C. ACOMIN S.A. DEVA - Administrației Domeniului Schiabil Transalpina** îi revin următoarele responsabilități și atribuții:

- să informeze imediat prin SNAU 112 sau direct în Dispeceratul Comun ISU-SAJ despre producerea situațiilor de urgență în perimetrul Domeniului Schiabil Transalpina;



- să transmită în dinamică de la locul intervenției informațiile de interes operativ, pentru informarea corespunzătoare a factorilor de decizie;
- să îndrume echipajele de urgență sosite în sprijin către locul exact în care s-a produs evenimentului;
- să dispună de mijloacele necesare pentru efectuarea operațiilor de salvare, inclusiv de personal specializat/autorizat pentru salvarea persoanelor din instalațiile de transport pe cablu oprite accidental;  
(conform legislației inspectoratului de stat pentru controlul cazanelor, recipientelor sub presiune și instalațiilor de ridicat (ISCIR) prin prescripțiile tehnice privind utilizarea instalațiilor de transport pe cablu pentru persoane, respectiv 7-telecabine, 8-gondole, 9-telescaune);
- să asigure securitatea schiorilor pe părțile și traseele de schi omologate, (constituie obligația administratorului acestora conform articolul 2 din Hotărârea de Guvern 263/2001;

## F.CONDUCEREA ȘI COOPERAREA PE TIMPUL GESTIONĂRII EVENIMENTELOR

**Art.13.** Coordonarea unitară a acțiunilor de intervenție în situații de urgență se asigură de către Inspectorul Șef al ISU Vâlcea, având rolul de „**Comandantul acțiunii**”, care coordonează misiunea de salvare, în funcție de situație, în conformitate cu criteriile prevăzute în „*Procedura privind managementul informațiilor și coordonarea resurselor în cazul intervențiilor în zona montană*” aprobată prin *Dispoziția nr. 1/4810 din 04.03.2015 a Departamentului pentru Situații de Urgență sau alte prevederi legale;*

**Art.14.** (1) **Comandantul acțiunii** poate solicita sprijin pentru îndeplinirea sarcinilor sale de la comandanții/șefii de intervenție ai serviciilor de urgență implicate.

(2) La momentul constituirii echipei de intervenție conducerea și coordonarea intervenției la fața locului este preluată de **Comandantul intervenției**, care este responsabil cu analiza și managementul factorilor de risc din zona de intervenție și care decide modul în care va acționa echipa de prim-răspuns în continuare.

**Art.15.** Schimbul de date și informații se asigură prin Dispeceratul Comun ISU-SAJ al I.S.U.J. Valcea, Dispeceratul Național Salvamont și dispeceratele celorlate structuri de intervenție(IJJ, IPJ).

**Art.16.**(1) Pe timpul acțiunilor desfășurate în comun, misiunile stabilite în competența structurilor implicate vor fi în concordanță cu atribuțiile și dotarea unităților și subunităților solicitate.

(2) Pe timpul îndeplinirii misiunilor în comun sau în sprijin, cele părțile vor coopera în vederea stabilirii priorităților și a modului de folosire a forțelor și mijloacelor la dispoziție.

**Art.17.**(1) În vederea creșterii operativității schimbului de date și informații, precum și pentru rezolvarea unor cazuri deosebite, **părțile** stabilesc persoane de contact (*Anexa nr.2*).

(2) Persoanele nominalizate în anexa nr. 1 au rol de urmărire și aplicare corectă a prezentului *Protocol de cooperare* și amendarea acestuia atunci când situația o impune.

**Art.18.** Angrenarea unor resurse umane și materiale la acțiuni care nu se regăsesc în actualul cadru de reglementare al prezentului *Protocol de cooperare* se realizează în baza aprobărilor conducătorilor instituțiilor în condițiile legii.

## H. DISPOZIȚII FINALE

**Art.19.** Prevederile prezentului *Protocol de cooperare* intră în vigoare la data semnării și sunt valabile pentru o perioadă de 12 luni, având caracter obligatoriu pentru părțile semnatare.

**Art.20.** Prezentul document își prelungește automat valabilitatea, *pe aceeași perioadă*, în situația în care nici una din părți nu solicită anularea sau revederea acestuia, cu mențiunea actualizării *Protocolul de cooperare*, în situația modificării legislației în vigoare.

**Art.21.** *Protocolul de cooperare* se completează, actualizează, modifică sau abrogă în termen de 15 zile, de la formularea unei astfel de inițiative din partea oricăreia dintre părți, cu acordul scris al celorlalte părți.

**Art.22.** Eficiența măsurilor întreprinse potrivit prezentului *Protocol* va fi analizată anual, sau ori de câte ori este nevoie.

**Art.23.** Părțile, de comun acord, pot informa mass-media cu privire la rezultatele unor acțiuni de intervenție sau desfășurarea unor activități de instruire realizate în comun, doar prin comandantul acțiunii/intervenției.

(2) Anual, sau ori de câte ori apar modificări părțile se anunță reciproc în vederea modificării listei cu datele persoanelor de contact (telefon, fax, e-mail), care vor fi evidențiate în *Anexa nr.2*.

**Art.24.** Prezentul *Protocol de cooperare* s-a încheiat în șapte exemplare, câte unul pentru fiecare parte semnatară.

**ANEXE:**

Anexa nr.1 - Managementul informațiilor și coordonarea resurselor în cazul intervențiilor în zona montană;

Anexa nr.2 - Lista cu persoanele de contact ale **părților semnatare**, în vederea creșterii operativității schimbului de date și informații, precum și pentru rezolvarea unor cazuri deosebite.

Anexa nr.3 - Situația cu capacitățile de intervenție în zonele montane/salvare persoane din instalațiile de transport pe cablu ale părților semnatare.

<b>INSPECTORATUL PENTRU SITUAȚII DE URGENȚĂ „GENERAL MAGHERU” AL JUDEȚULUI VÂLCEA</b> INSPECTOR ȘEF Colonel dr. NUȚĂ Ionel	<b>CONSILIUL JUDEȚEAN VÂLCEA</b> Președinte RĂDULESCU Constantin
<b>INSPECTORATUL JUDEȚEAN DE JANDARMI „GENERAL DE BRIGADĂ ȘTEFAN BUTUREZ” VÂLCEA</b> INSPECTOR ȘEF Lt.Colonel CIAUȘESCU Grigore	<b>SECRETAR</b> _____
<b>INSPECTORATUL JUDEȚEAN DE POLIȚIE VÂLCEA</b> (1) INSPECTOR ȘEF Comisar șef BERECHET Bogdan	<b>PRIMĂRIA COMUNEI VOINEASA</b> PRIMAR NĂSTĂSESCU Gabriel
<b>SERVICIUL DE AMBULANȚĂ JUDEȚEAN VÂLCEA</b> MANAGER GENERAL PĂDUREANU Dan	<b>DOMENIUL SCHIABIL TRANSALPINA</b> S.C. ACOMIN S.A. ADMINISTRATOR FODOR Marius

**PREȘEDINTE,**  
**Constantin RĂDULESCU**



## MANAGEMENTUL INFORMAȚIILOR ȘI COORDONAREA RESURSELOR ÎN CAZUL INTERVENȚIILOR ÎN ZONA MONTANĂ

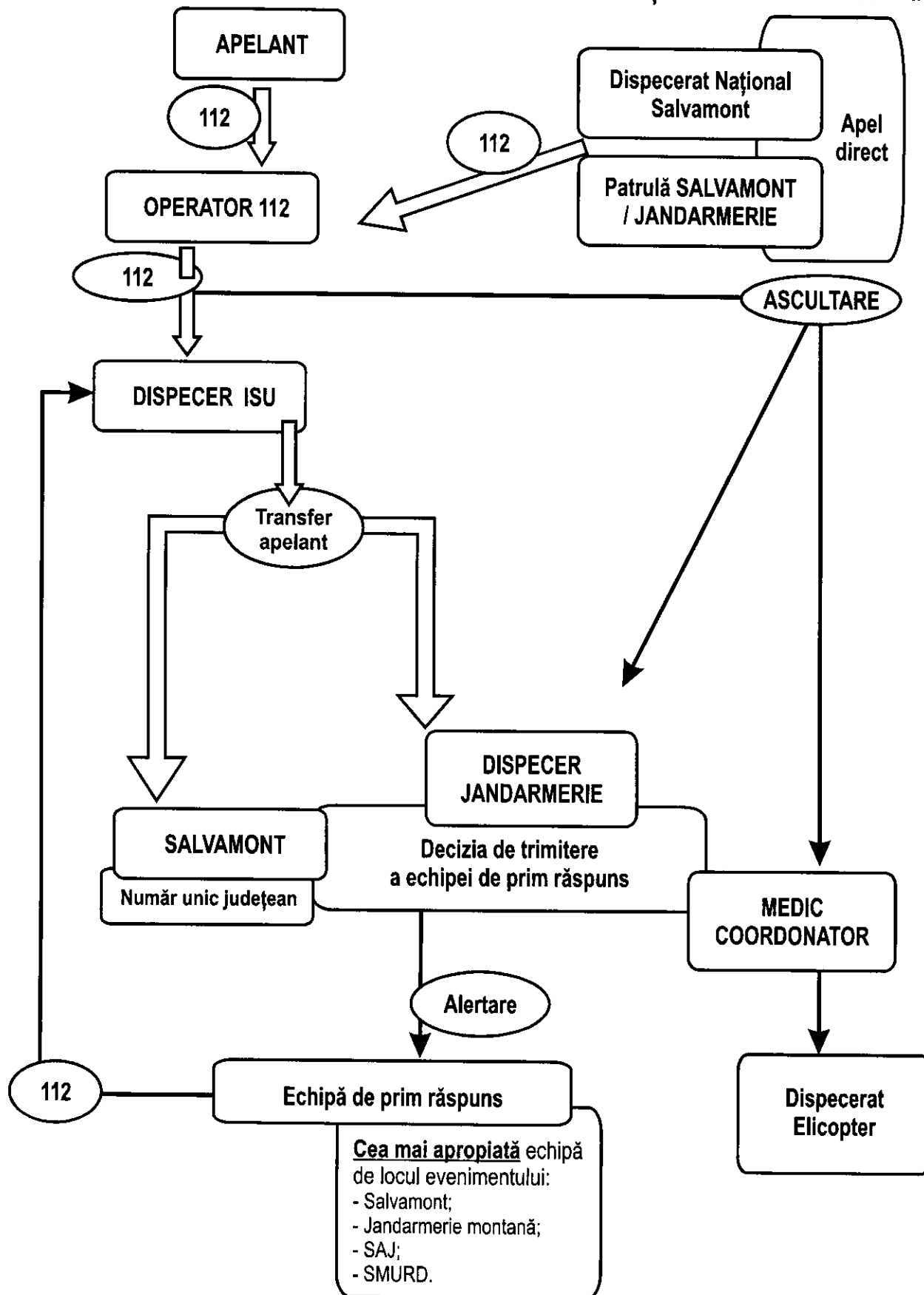

**LISTA PERSOANELOR DE CONTACT  
ALE PĂRȚILOR SEMNATARE ÎN VEDEREA CREȘTERII OPERATIVITĂȚII SCHIMBULUI DE DATE ȘI INFORMAȚII**

<b>Nume și prenumele</b>	<b>Institucia</b>	<b>Functia</b>	<b>Telefon mobil</b>	<b>E-mail/site</b>
Col. dr. Nuță Ionel	I.S.U.J. Valcea Str. Decebal nr. 7, mun. Rm.. Valcea, jud. Valcea	Inspector Șef	0757103225	<a href="http://www.isuvt.ro">www.isuvt.ro</a> <a href="mailto:dispecerat@isuvt.ro">dispecerat@isuvt.ro</a>
Lt. Col. dr. Ing. Broscăreanu Dumitru	I.S.U.J. Valcea Str. Decebal nr. 7, mun. Rm.. Valcea, jud. Valcea	Șef Centru Operațional	0741.212.322	<a href="http://www.isuvt.ro">www.isuvt.ro</a> <a href="mailto:dispecerat@isuvt.ro">dispecerat@isuvt.ro</a>
Cpt. Zoican Marius	I.S.U.J. Valcea Str. Decebal nr. 7, mun. Rm.. Valcea, jud. Valcea	Ofițer specialist I - Analiză, Evaluare și Coordonare Intervenție	0751.195.240	
Ofițer de serviciu în dispeceratul comun I.S.U.- S.A.J.	I.S.U.J. Valcea Str. Decebal nr. 7, mun. Rm.. Valcea, jud. Valcea	Dispecerat C.O.J.	0757.103.247 0250.748201 0250.748202 0250.746.836 - fax	
Lt. Col. Ciușescu Grigore	I.J.J. Vâlcea Str. Calea lui Traian, nr. 41, jud. Vâlcea	Inspector Șef	0749678384	<a href="http://www.jandarmeriavalcea.ro">www.jandarmeriavalcea.ro</a>
Mr.Ciobanu Ciprian	I.J.J. Vâlcea Detășamentul 6 Călimăneșri	Comandant Detașament	0756117598 0250736235	<a href="http://www.jandarmeriavalcea.ro">www.jandarmeriavalcea.ro</a>
Personal de serviciu în dispeceratul I.J.J.	I.J.J. Vâlcea Str. Calea lui Traian, nr. 41, jud. Vâlcea	Dispecerat	0250739838 0250739839	<a href="http://www.jandarmeriavalcea.ro">www.jandarmeriavalcea.ro</a>
Comisar șef Berechet Bogdan	I.P.J. Vâlcea Str. Calea lui Traian, nr. 95, jud. Vâlcea	Inspector Șef	0752584266	<a href="https://vl.politiaromana.ro">https://vl.politiaromana.ro</a>
Comisar șef Dobra	I.P.J. Vâlcea– Poliția Voineasa	Șef Poliția Voineasa	0748209734	<a href="https://vl.politiaromana.ro">https://vl.politiaromana.ro</a>

<b>Nume și prenumele</b>	<b>Institutia</b>	<b>Functia</b>	<b>Telefon mobil</b>	<b>E-mail/site</b>
Valerian	Str. Calea lui Traian, nr. 95, jud. Vâlcea			
Ofițer de serviciu în dispeceratul I.P.J.	I.P.J. Vâlcea Str. Calea lui Traian, nr. 95, jud. Vâlcea	Dispecerat	0250703004 0250703005 0250703015	<a href="https://vl.politiaromana.ro">https://vl.politiaromana.ro</a>
Lera Mircea	S.P.J. Salvamont/Salvaspeo Valcea Str. General Praporgescu nr. 1, mun. Rm. Valcea, jud. Valcea	Șef serviciu	0744.696.112	<a href="mailto:salvamont.candea@gmail.com">salvamont.candea@gmail.com</a>
Dispeceratul Național Salvamont	A.N.S.M.R., srt. Panselelor nr. 23, bl. 1, mun. Brașov, jud. Brașov	Dispecerat National Salvamont	0725.826668 0681850 – I.C.	
Năstăsescu Gabriel	Primăria Voineasa Str. I.G. Duca, nr. 98, județul Vâlcea	Primar	0758858700	<a href="http://www.primariavoineasa.ro">www.primariavoineasa.ro</a>
Stănescu Marieta	Primăria Voineasa Str. I.G. Duca, nr. 98, județul Vâlcea	Șef S.V.S.U.	0751280420	<a href="http://www.primariavoineasa.ro">www.primariavoineasa.ro</a>
Pădureanu Dan	S.A.J. Vâlcea Str. General Magheru, nr. 42, județul Vâlcea	Manager General S.A.J. Vâlcea	0786526454	<a href="http://www.ambulantavalcea.ro">www.ambulantavalcea.ro</a>
Gheniță Adrian	S.A.J. Vâlcea Str. General Magheru, nr. 42, județul Vâlcea	Director Medical S.A.J. Vâlcea	0744773910	<a href="http://www.ambulantavalcea.ro">www.ambulantavalcea.ro</a>
Fodor Marius	SC ACOMIN SA Domeniul Schiabil Transalpina, Comuna Voineasa, zona Vidra, județul Vâlcea	SC ACOMIN SA Administrator Domeniul Schiabil Transalpina	0726123955	

EXEMPLAR NR. \_\_\_/7

Anexa nr.3 la nr. \_\_\_\_\_ / \_\_\_\_\_.2017

**SITUAȚIA CU CAPABILITĂȚILE DE INTERVENȚIE  
ÎN ZONELE MONTANE/SALVARE PERSOANE DIN INSTALAȚIILE DE TRANSPORT PE CABLU  
ALE PĂRȚILOR SEMNATARE**

**Inspectoratul pentru Situații de Urgență „General Magheru” al Județului Valcea**

<b>Nr.</b>	<b>Tip capabilități</b>	<b>Cantitate</b>	<b>Loc de dispunere /Subunitate</b>	<b>Obs</b>
1	Ambulanță SMURD tip B2	1	Garda de Intervenție Brezoi	
2	Autospecială complexă de intervenție cu modul de prim ajutor și descarcerare	2	Garda de Intervenție Brezoi	
3	Autovehicul cu șenile / roți tip UTV cu capacitate mărită de trecere	1	Garda de Intervenție Rm.Vâlcea	
4	Autofreza de zăpadă multifuncțională	1	Garda de Intervenție Rm.Vâlcea	
5	Autocamion de intervenție	1	Garda de Intervenție Rm.Vâlcea	
6	Autovehicul transport personal la locul intervenției	1	Garda de Intervenție Rm.Vâlcea	
7	Ambulanță SMURD tip B2	1	Garda de Intervenție Rm.Vâlcea	
8	Auspecială DACIA DUSTER 4x4	2	Garda de Intervenție Rm.Vâlcea	
9	Autospecială de descarcerare grea	1	Garda de Intervenție Rm.Vâlcea	
10	Autospecială complexă de intervenție cu modul de prim ajutor și descarcerare	2	Garda de Intervenție Rm.Vâlcea	

### Serviciul Public Județean Salvamont și Salvaspeo Vâlcea

Nr.	Tip capabilități	Cantitate	Loc de dispunere /Subunitate	Obs
1	Dacia DUSTER 4x4	1	Serviciul Public Județean Salvamont și Salvaspeo Vâlcea	
2	Dacia Logan	1		
3	Dacia Dacia Pick-up	1		
4	Tărgi de salvare (pârtie, UT 200 etc )	6		
6	Kit de salvare din avalanșă	12		
7	Rachete de zăpadă	12		
8	Schiuri de tură	12		
9	Schiuri pârtie	10		
10	Corturi (-25 °C)	3		
11	Saltele izoterme	10		
12	Saci izoterme	10		
13	Sistem Primus (-25 °C)	3		
14	Corzi statice	200 m		
15	Corzi dinamice	800 m		
16	Sisteme de coborâre	15		
17	Carabiniere	100		
18	Complet hamuri	16		

### Inspectoratul Județean de Jandarmi „General de brigadă Ștefan Buturez” Vâlcea

Nr.	Tip capabilități	Cantitate	Loc de dispunere /Subunitate	Obs
1	Autospecială Opel Frontera 4x4	1	Postul de Jandarmi Montani Voineasa	
2	Autospeciala Dacia Pick-up 4x4	1	Postul de Jandarmi Montani Voineasa	

### Inspectoratul Județean de Poliție Vâlcea

Nr.	Tip capabilități	Cantitate	Loc de dispunere /Subunitate	Obs
1	Autospeciala DACIA DUSTER	1	Poliția Stațiunii Voineasa	
2				
3				
4				
5				
6				
7				
8				

### Serviciul de Ambulanță Județean Vâlcea

Nr.	Tip capabilități	Cantitate	Loc de dispunere /Subunitate	Obs
1	Ambulanță tip A	1	Statia Brezoi	
2	Ambulanță tip B	2	Statia Brezoi	
3				
4				
5				
6				
7				
8				



### Primăriei Voineasa

Nr.	Tip capabilități	Cantitate	Loc de dispunere /Subunitate	Obs
1	Utilaj terasier(buldoexcavator)	1	Primăria Voineasa	
2	Utilaj dezăpezire cu lamă(buldoexcavator)	2	Primăria Voineasa	
3	Tractoare	2	Primăria Voineasa	
4	Motopompe remorcabile	1	Primăria Voineasa	
5	Motopompe transportabile	1	Primăria Voineasa	
6	Remorci	2	Primăria Voineasa	
7	Autospeciala de stins incendii	1	Primăria Voineasa	Neoperaționala
8	Autoturism DACIA	1	Primăria Voineasa	

### Administrația Domeniului Schiabil Transalpina

Nr.	Tip capabilități	Cantitate	Loc de dispunere /Subunitate	Obs
1	Utilaj terasier(buldoexcavator)	1	Domeniul Schiabil Transalpina	
2	Mașină de bătut zăpada	2	Domeniul Schiabil Transalpina	
3	Snowmobil	3	Domeniul Schiabil Transalpina	
4	Kit salvare instalații transport pe cablu	10	Domeniul Schiabil Transalpina	
5				
6				
7				
8				