

HOTĂRÂRE
privind aprobarea organigramei și statului de funcții ale
Centrului de Asistență Medico-Socială Lădești

Consiliul Județean Vâlcea, întrunit în ședința din data de _____ 2014, la care participă un număr de _____ consilieri județeni, din numărul total de 32, în funcție,

Având în vedere Expunerea de motive a Președintelui Consiliului Județean Vâlcea, înregistrată la nr. 5411 din 11 aprilie 2014;

Luând în considerare Raportul de specialitate al Biroului Resurse Umane, Gestiunea Funcțiilor Publice, înregistrat sub nr. 5412 din 11 aprilie 2014, precum și avizele comisiilor de specialitate ale Consiliului Județean Vâlcea;

În conformitate cu prevederile art. 91, alin.(1) lit.a) și alin.(2) lit.c) din Legea administrației publice locale, nr. 215/2001, republicată, cu modificările ulterioare;

În temeiul art. 97 alin.(1) din Legea administrației publice locale nr. 215/2001, republicată, cu modificările și completările ulterioare,

HOTĂRĂȘTE :

Art.1. Se aprobă organigrama Centrului de Asistență Medico-Socială Lădești, potrivit anexei nr. 1.

Art. 2. Se aprobă statul de funcții al Centrului de Asistență Medico-Socială Lădești, potrivit anexei nr. 2.

Art. 3. Anexele nr. 1 și 2 fac parte integrantă din prezenta hotărâre.

Art. 4. Pe data prezentei hotărâri, își încetează aplicabilitatea Hotărârea Consiliului Județean Vâlcea nr. 11 din 31.01.2012, privind aprobarea organigramei și statului de funcții ale Centrului de Asistență Medico-Socială Lădești.

Art. 5. Secretarul Județului Vâlcea va comunica, prin Compartimentul Cancelarie, prezenta hotărâre Direcției Generale Economice, Direcției Generale Administrație Locală, Biroului Resurse Umane, Gestiunea

Funcțiilor Publice, precum și Centrului de Asistență Medico-Socială Lădești, în vederea aducerii la îndeplinire a prevederilor ei și va asigura publicarea acesteia pe site-ul Consiliului Județean Vâlcea și în Monitorul Oficial al Județului Vâlcea.

Prezenta hotărâre a fost adoptată cu respectarea prevederilor art. 97 alin.(1) din Legea administrației publice locale, nr. 215/2001, republicată, cu modificările ulterioare, cu un număr de ___ voturi pentru, ___ voturi împotriva și ___ abțineri.

PREȘEDINTE,

Ion CÎLEA

**AVIZAT PENTRU LEGALITATE
SECRETAR AL JUDEȚULUI,
Constantin DIRINEA**

**AVIZAT
DIRECTOR GENERAL,**

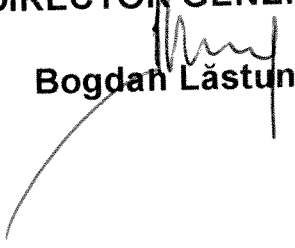
Bogdan Lăstun

Râmnicu Vâlcea

Nr. _____ din _____ 2014
MM/IP

**ORGANIGRAMA
CENTRULUI DE ASISTENȚĂ MEDICO-SOCIALĂ LĂDEȘTI**

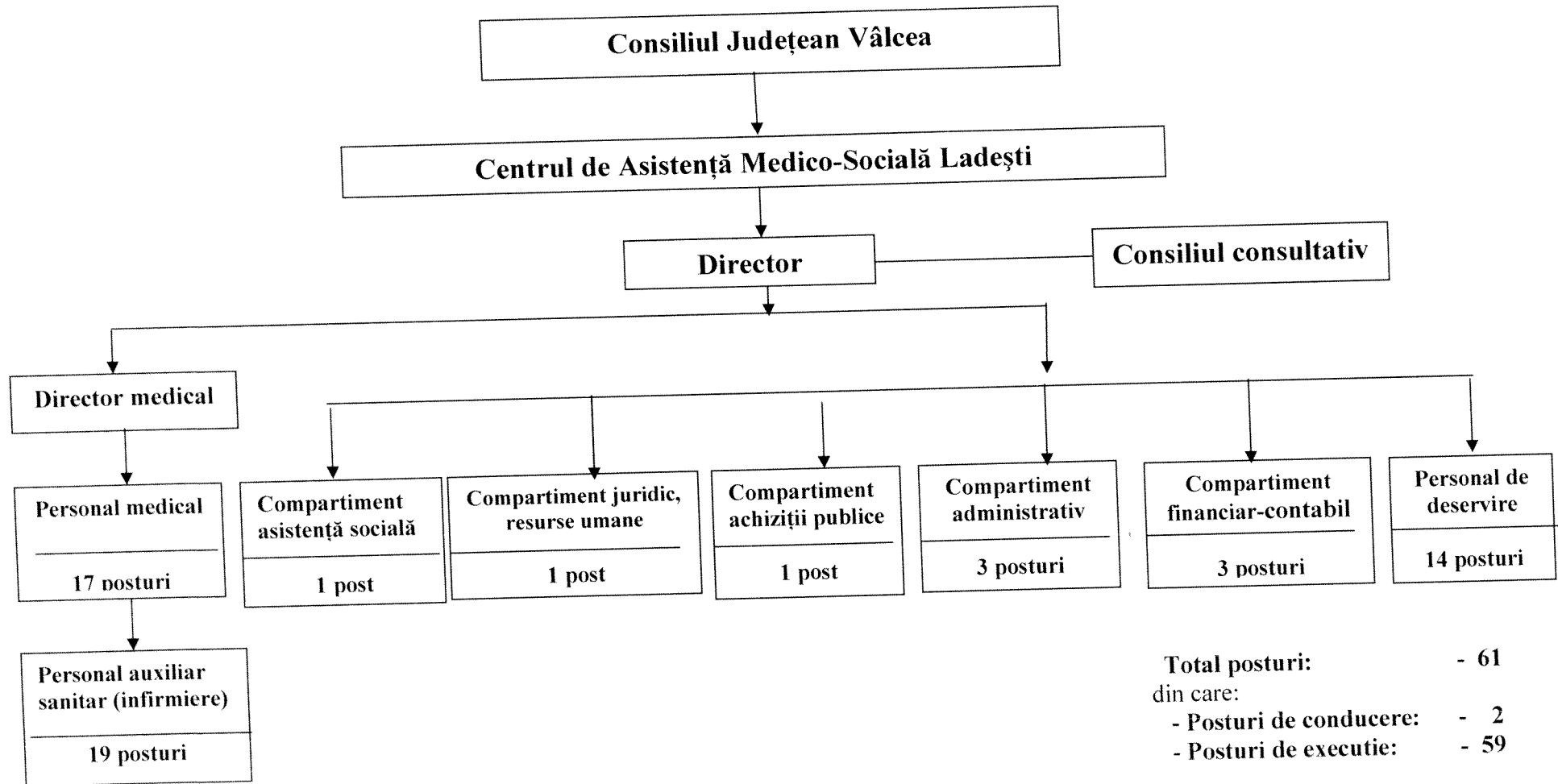

PREȘEDINTE,
[Signature]
ION CÎLEA

STAT DE FUNCȚII
AL CENTRULUI DE ASISTENȚĂ MEDICO-SOCIALĂ LĂDEȘTI

Nr. crt.	Numele, prenumele Vacant/temporar vacant, dupa caz	Structura	Funcția contractuală		Grad/treapta prof.	Nivel studii	Observații
			De conducere	De execuție			
0	1	2	3	4	5	6	7
CONDUCERE							
1.	DRAGNEA SABIN		Director		II	S	
2.	MATEESCU ROMULUS		Director medical		II	S	
COMPARTIMENTUL JURIDIC, RESURSE UMANE							
3.	BULACU LUMINIȚA			Consilier juridic	II	S	
COMPARTIMENTUL ACHIZITII PUBLICE							
4.	BALACI MARIA - LOREDANA			Insp. specialit.	III	S	
COMPARTIMENTUL FINANCIAR - CONTABIL							
5.	GHEORGHE VIOLETA - MARIA			Economist	I	S	
6.	PAIUSI ELISAVETA			Referent (contabil)	IA	M	
7.	NICU MARINELA			Casier		M	
PERSONAL MEDICAL							
8.	VACANT			Medic/Medic Specialist/primar		S	
9.	VACANT			Fiziokinetoterapeut		S	
10.	TOMULESCU CARMEN			Asistent medical	PR	PL	
11.	MAZILU MINODORA			Asistent medical	PR	PL	
12.	MATULESCU DONIANA- GABRIELA			Asistent medical	PR	PL	
13.	SIRBULESCU GINA			Asistent medical	PR	PL	
14.	ANDRONACHE RAMONA - ELENA			Asistent medical	PR	PL	
15.	NECSULEU ELENA - MIHAELA			Asistent medical	PR	PL	
16.	MARIA ADINA - ELENA			Asistent medical	PR	PL	
17.	CIOBANU FLORINA			Asistent medical	PR	PL	

18	DROASCA MARIA - CARMEN			Asistent medical	PR	PL	
19	TEODORESCU AMELIA - ELENA			Asistent medical	PR	PL	
20	VACANT			Asistent medical	PR	PL	
21	VACANT			Asistent medical	PR	PL	
22	VACANT			Asistent medical	PR	PL	
23	VACANT			Asistent medical	PR	PL	
24	VACANT			Asistent medical	PR	PL	
COMPARTIMENTUL ASISTENTA SOCIALA							
25	VACANT			Asistent social	Debutant	S	
PERSONAL AUXILIAR							
26	BUSOI IONUT			Infirmier		G	
27	CIUCA MARIA LILIANA			Infirmieră		G	
28	DRAGUT CRISTIANA			Infirmieră		G	
29	DULACIOIU ELENA			Infirmieră		M	
30	FLORESCU UMITRU			Infirmieră		G	
31	IVANESCU MARIANA			Infirmieră		G	
32	LILIAE ELENA GINA			Infirmieră		M	
33	PAUNOIU NICOLETA			Infirmieră		G	
34	ROSIANU FLORENTINA ELENA			Infirmieră		M	
35	SIRBULESCU NICOLAE			Infirmieră		M	
36	STEFAN BOANGAR VICTORIA CHIVUTA			Infirmieră		M	
37	SOACHETE CAMELIA ELENA			Infirmieră		M	
38	TANASIE MARIA			Infirmieră		G	
39	TOMULESCU GHEORGHE			Infirmieră		M	
40	UNTARU MARIA			Infirmieră		M	
41	VLADUT DANIELA			Infirmieră		M	
42	VACANT			Infirmieră		G	
43	VACANT			Infirmieră		G	
44	VACANT			Infirmieră		G	
COMPARTIMENTUL ADMINISTRATIV							
45	ZARNESCU CRISTINEL			Administrator	I	M	
46	DIN GEORGETA CORINA			Referent - arhivă	I	M	
47	BAJAN ELISAVETA			Magaziner		M	
PERSONAL DE DESERVIRE							
48	BAJAN MIHAIL			Șofer	I	M	
49	ZARNESCU ELENA - MIHAELA			Muncitor calificat (bucatar)	II	M	
50	GURGU ELENA - CARMEN			Muncitor calificat (bucatar)	III	M	
51	BRANESCU NATALIA - AURORA			Muncitor calificat (bucatar)	III	M	
52	IORDACHE CRISTIANA - ELENA			Muncitor calificat (bucatar)	IV	M	
53	VACANT			Muncitor calificat (bucatar)	III	M	
54	RADU DUMITRU - REMUS			Muncitor calificat (Instalator sanitar)	II	M	
55	BANCA NICOLAE MARIN			Fochist	III	M	
56	PILSU VIRGIL			Fochist	III	M	

57	PILSU MIHAIL			Fochist	III	M	
58	PILSIU VALENTIN			Fochist	III	M	
59	GOGONEATA VASILICA			Spălatoreasă		G	
60	PATRUNJEL MARIA			Spălatoreasă		G	
61	GOGONEATA VALENTIN			Ingrijitor		G	

- Numar total functii de conducere - 2
- Numar total functii de executie - 59
- Total functii in institutie - 61

PRESEDINTE,

ION CÎLEA

CONSILIUL JUDEȚEAN VÂLCEA
Nr. 5411 din 11 aprilie 2014

EXPUNERE DE MOTIVE
la proiectul de hotărâre privind aprobarea organigramei și
statului de funcții ale Centrului de Asistență Medico-Socială Lădești

Prin proiectul de hotărâre alăturat se propune aprobarea organigramei și statului de funcții ale Centrului de Asistență Medico-Socială Lădești.

Centrul de Asistență Medico-Socială Lădești, instituție publică specializată de interes județean, are ca obiect de activitate asigurarea de servicii de îngrijire, servicii medicale, precum și servicii sociale pentru persoanele cu nevoi medico-sociale din județul Vâlcea.

Precizăm că, beneficiarii serviciilor furnizate de instituția publică specializată sunt persoane cu afecțiuni cronice care necesită, permanent sau temporar, supraveghere, asistare, îngrijire, tratament și care, din cauza unor motive de natură economică, fizică, psihică sau socială nu au posibilitatea să își asigure nevoile sociale, să își dezvolte propriile capacități și competențe pentru integrare socială.

Centrul de Asistență Medico-Socială Lădești a funcționat, până în prezent, în baza Hotărârii Consiliului Județean Vâlcea nr. 11 din 31 ianuarie 2012, privind aprobarea organigramei și statului de funcții ale Centrului de Asistență Medico-Socială Lădești.

Cu adresa nr. 305 din 10 aprilie 2014, înregistrată la Consiliul Județean Vâlcea sub nr. 5392 din 11.04.2014, conducerea Centrului de Asistență Medico-Socială Lădești a înaintat un memoriu justificativ prin care propun mai multe modificări în structura organizatorică a acestei instituții, care vizează îmbunătățirea activităților generale și specifice, în scopul realizării în condiții corespunzătoare a misiunii acesteia, respectiv asigurarea de servicii, pentru beneficiarii Centrului, la un standard ridicat de calitate.

Față de situația anterioară, în structura organizatorică a Centrului de Asistență Medico-Socială Lădești se propun următoarele modificări:

- Reorganizarea Compartimentului – Personal medical și de asistență socială, prin:

- 1) Constituirea, în mod distinct, în organigramă, a unui Compartiment de asistență socială, cu un post de execuție,**

respectiv prin trecerea în structura acestui Compartiment, a postului vacant de "asistent social".

- 2) Transformarea postului vacant de "asistent medical farmacie", din cadrul Compartimentului medical și de asistență socială, în muncitor calificat (bucătar) și trecerea acestuia în cadrul Compartimentului – Personal de deservire.

Necesitatea și utilitatea postului de muncitor calificat (bucătar) constă în asigurarea și respectarea, pentru pacienții internați în Centrul de Asistență Medico-Socială, a regimurilor alimentare prescrise de către medicii specialiști, în funcție de tipul de afecțiune medicală a fiecărui pacient (diabet zaharat, accident vascular, afecțiuni cardiace, afecțiuni gastroenterologice, etc) și prepararea, la timp, a hranei acestora.

Precizăm că, numărul total de posturi al Centrului de Asistență Medico-Socială Lădești rămâne neschimbat – 61 posturi.

Astfel în structura propusă, organigrama Centrului cuprinde un număr de 61 de posturi, din care 2 posturi de conducere și 59 posturi de execuție.

În concordanță cu structura organizatorică a Centrului de Asistență Medico-Socială Lădești, a fost întocmit statul de funcții al Centrului, care este prevăzut în anexa nr. 2, la proiectul de hotărâre. Statul de funcții cuprinde funcțiile de conducere și execuție, nivelul studiilor, gradul/gradul profesional și treapta profesională.

Față de cele arătate mai sus, propunem adoptarea hotărârii în forma prezentată.

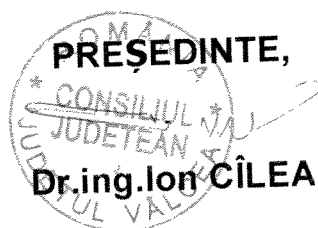

CONSILIUL JUDEȚEAN VĂLCEA
Directia Generală Administrație Locală
Biroul Resurse Umane,
Gestiunea Funcțiilor Publice
Nr. 5412 din 11.04.2014

RAPORT DE SPECIALITATE
la proiectul de hotărâre privind aprobarea organigramei și statului
de funcții ale Centrului de Asistență Medico-Socială Lădești

Prin expunerea de motive a Președintelui Consiliului Județean Vâlcea, înregistrată cu nr.5411 din 11.04.2014, se propune adoptarea hotărârii privind aprobarea organigramei și statului de funcții ale Centrului de Asistență Medico-Socială Lădești.

Centrul de Asistență Medico-Socială Lădești a funcționat, până în prezent, în baza Hotărârii Consiliului Județean Vâlcea nr. 11 din 31.01.2012 privind aprobarea organigramei și statului de funcții ale Centrului de Asistență Medico-Socială Lădești.

Proiectul de hotărâre anexat este în conformitate cu prevederile art.91 alin.(1), lit.a) și ale alin.(2) lit.c) din Legea administrației publice locale nr.215/2001, republicată, cu modificările ulterioare, potrivit cărora consiliul județean îndeplinește "atribuții privind organizarea și funcționarea aparatului de specialitate al consiliului județean, ale instituțiilor și serviciilor publice de interes județean și ale societăților comerciale și regiilor autonome de interes județean", în exercitare cărora **"aprobă regulamentul de organizare și funcționare a consiliului județean, organigrama, statul de funcții, regulamentul de organizare și funcționare ale aparatului de specialitate, precum și ale instituțiilor și serviciilor publice de interes județean și ale societăților comerciale și regiilor autonome de interes județean"**.

Având în vedere conformitatea proiectului de hotărâre cu prevederile legale mai sus menționate, propunem adoptarea hotărârii în forma prezentată.

DIRECTOR GENERAL,

Bogdan Lăstun



Șef Birou Resurse Umane,
Gestiunea Funcțiilor Publice,

Maxim Manea

MM/IP

CONSILIUL JUDETEAN VALCEA
CENTRUL DE ASISTENTA MEDICO-SOCIALA LADESTI
JUDETUL VALCEA
TELEFON:0250764517, FAX:0250764582
E-mail:camsladesti@yahoo.com
C.F.18735471
NR. 305 / 10.04.2014

SE APROBĂ
ORDONATOR PRINCIPAL DE CREDITE
DR.ING. ION CÎLEA

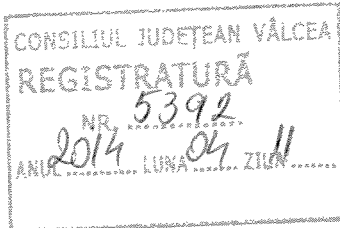

MEMORIU JUSTIFICATIV Privind modificarea structurii organizatorice a Centrului de Asistență Medico-Socială Lădești

Centrul de Asistență Medico-Socială Lădești are ca obiect de activitate asigurarea de servicii de îngrijire, servicii medicale și servicii sociale pentru persoanele cu nevoi medico-sociale din județul Valcea.

Astfel ca, pentru asigurarea acestor servicii pentru beneficiarii centrului, la un standard ridicat de calitate, propunem unele modificări în structura organizatorică a acestei instituții.

Fata de situația anterioară, în structura organizatorică a Centrului de Asistență Medico-Socială Lădești, propunem următoarele modificări:

1. Postul de **asistent social** din cadrul **Compartimentului medical și de Asistență Socială** să se regăsească într-un compartiment distinct, respectiv **Compartimentul de Asistență Socială**;
2. Transformarea postului de **asistent medical farmacie** din cadrul **"Compartimentului medical și de asistență socială"** în muncitor calificat (bucatar) și trecerea acestuia în cadrul **"Compartimentului Personal de deservire"**.

Necesitatea și utilitatea postului de muncitor calificat (bucatar) constă în asigurarea și respectarea, pentru pacienții internați în unitatea noastră, a regimurilor alimentare prescrise de către medicii specialiști, în funcție de tipul de afecțiune medicală a fiecărui pacient (diabet zaharat, accident vascular, afecțiuni cardiace, afecțiuni gastroenterologice, etc.) și prepararea la timp a hranei acestora.

Modificările privind noua structura organizatorică a Centrului de Asistență Medico-Socială Lădești sunt prezentate astfel:

Nr. crt.	Structura de personal existentă	Structura propusă	Nr. posturi aprobate prin Hotărârea C.J. Valcea nr.11/31.01.2012	Nr. posturi propuse	Influente +/-
1.	Conducere	Conducere	2	2	
2.	Compartiment juridic, resurse umane	Compartiment juridic, resurse umane	1	1	
3.	Compartiment Achizitii Publice	Compartiment Achizitii Publice	1	1	
4.	Compartiment Financiar Contabil	Compartiment Financiar Contabil	3	3	
5.	<u>Personal Medical si de Asistență Socială</u> -medic -fiziokinetoterapeut -asistent medical -asistent social	<u>Personal Medical</u> -medic -fiziokinetoterapeut -asistent medical	1 1 16 1	1 1 15	-1 -1
6.		Compartimentul Asistență Socială		1	+1
7.	<u>Personal auxiliar sanitar</u> -infirmiere	<u>Personal auxiliar sanitar</u> -infirmiere	19	19	
8.	<u>Compartiment Administrativ</u> -administrator -referent (arhiva) -magaziner	<u>Compartiment Administrativ</u> -administrator -referent (arhiva) -magaziner	1 1 1	1 1 1	
9.	<u>Personal de deservire si ingrijire</u> -sofer -Muncitor calificat(bucatar) -muncitor calificat(instalator sanitar) -focist -spalatoarea -ingrijitor	<u>Personal de deservire si ingrijire</u> -sofer -Muncitor calificat(bucatar) -muncitor calificat(instalator sanitar) -focist -spalatoarea -ingrijitor	1 4 1 4 2 1	1 5 1 4 2 1	+1
	TOTAL		61	61	

Față de cele mai sus menționate, propunem aprobarea noii structuri organizatorice în forma prezentată.

DIRECTOR,
ING. SABIN DRĂGNEA



ROMÂNIA
CONSILIUL JUDEȚEAN VÂLCEA

HOTĂRÂRE
privind aprobarea organigramei și statului de funcții ale
Centrului de Asistență Medico-Socială Lădești

Consiliul Județean Vâlcea, întrunit în ședința din data de 31 ianuarie 2012, la care participă un număr de 31 consilieri județeni, din numărul total de 32 în funcție;

Având în vedere Expunerea de motive a Președintelui Consiliului Județean Vâlcea, înregistrată la nr. 518 din 17 ianuarie 2012;

Luând în considerare Raportul de specialitate al Compartimentului Resurse Umane, Gestiunea Funcțiilor Publice, înregistrat sub nr. 519 din 17 ianuarie 2012, precum și avizele comisiilor de specialitate ale Consiliului Județean Vâlcea;

În conformitate cu prevederile art. 91, alin.(1) lit."a" și alin.(2) lit."c" din Legea administrației publice locale, nr. 215/2001, republicată, cu modificările și completările ulterioare, ale art. 304¹ din Ordonanța de urgență a Guvernului nr. 34/2006 privind atribuirea contractelor de achiziție publică, a contractelor de concesiune de lucrări publice și a contractelor de concesiune de servicii, cu modificările și completările ulterioare, ale Legii-cadru nr.284/2010, cu modificările și completările ulterioare, privind salarizarea unitară a personalului plătit din fonduri publice, precum și cu cele ale Hotărârii Guvernului nr. 459/2010 pentru aprobarea standardului de cost/an pentru servicii acordate în unitățile medico-sociale și a unor normative privind personalul din unitățile de asistență medico-socială și personalul care desfășoară activități de asistență medicală comunitară;

În temeiul art. 97 alin.(1) din Legea administrației publice locale nr. 215/2001, republicată, cu modificările și completările ulterioare,

HOTĂRĂȘTE :

Art.1. Se aprobă organigrama Centrului de Asistență Medico-Socială Lădești, potrivit anexei nr. 1.

Art. 2. Se aprobă statul de funcții al Centrului de Asistență Medico-Socială Lădești, potrivit anexei nr. 2.

Art. 3. Anexele nr. 1 și 2 fac parte integrantă din prezenta hotărâre.

Art. 4. Pe data prezentei hotărâri, își încetează aplicabilitatea Hotărârea Consiliului Județean Vâlcea nr. 100 din 26.08.2010, privind aprobarea organigramei și statului de funcții ale Centrului de Asistență Medico-Socială Lădești.

Art. 5. Secretarul Județului Vâlcea va comunica, prin Compartimentul Cămară, prezenta hotărâre Direcției Economice, Compartimentului Resurse Umane, Gestiunea Funcțiilor Publice, precum și Centrului de Asistență Medico-Socială Lădești, în vederea aducerii la îndeplinire a prevederilor ei și va asigura publicarea acesteia pe site-ul Consiliului Județean Vâlcea și în Monitorul Oficial al Județului Vâlcea.

Prezenta hotărâre a fost adoptată cu respectarea prevederilor art. 97 alin.(1) din Legea administrației publice locale, nr. 215/2001, republicată, cu modificările și completările ulterioare, cu un număr de 32 voturi pentru, 0 voturi împotriva și 0 abțineri.

PREȘEDINTE,

Ion CÎLEA

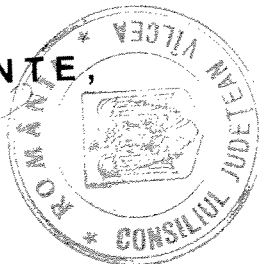

CONTRASEMNEAZĂ
SECRETAR AL JUDEȚULUI,

Constantin DIRINEA

Râmnicu Vâlcea
Nr.11 din 31 ianuarie 2012
MM/DFM

ORGANIGRAMA

CENTRULUI DE ASISTENȚĂ MEDICO-SOCIALĂ LĂDEȘTI

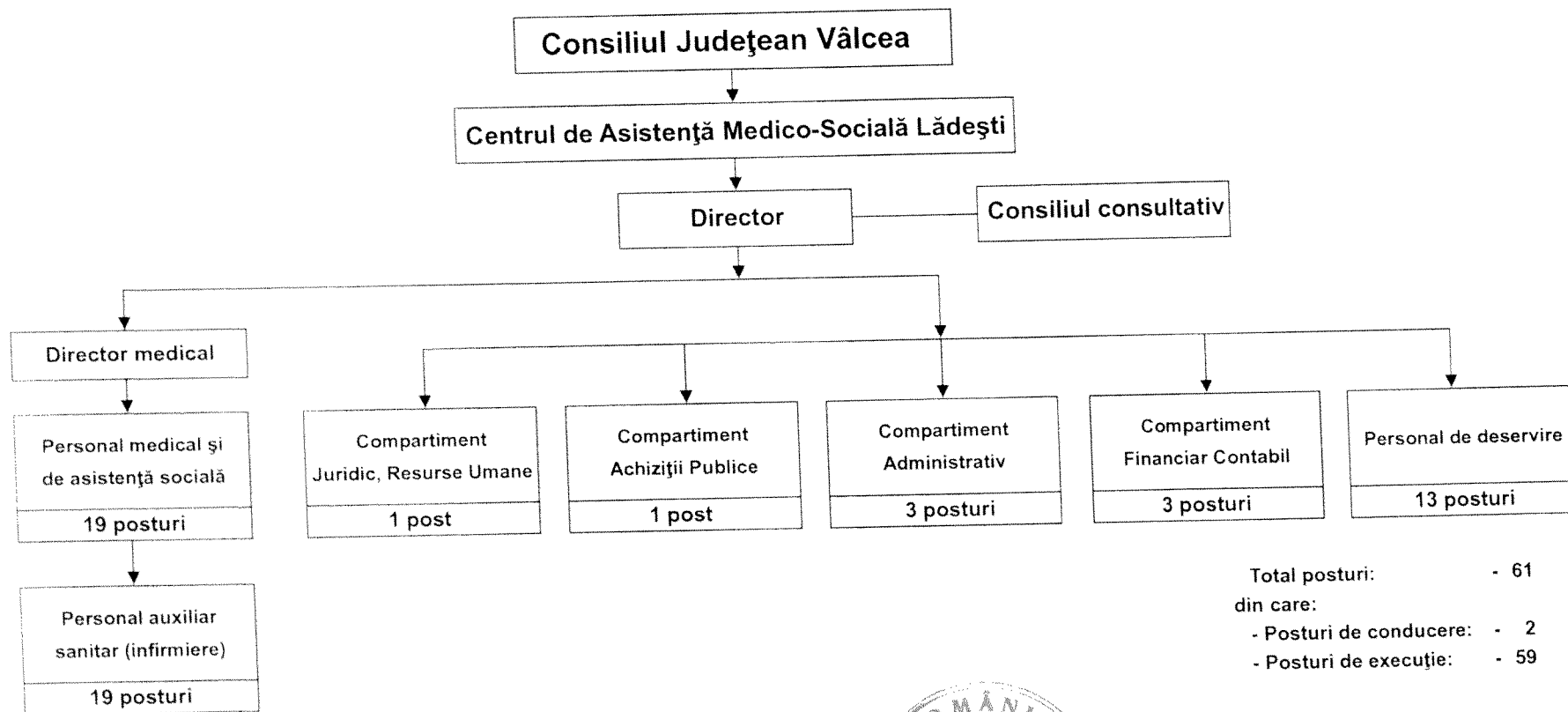

Total posturi: - 61
din care:
- Posturi de conducere: - 2
- Posturi de execuție: - 59

PREȘEDINTE,
Ion CÎLEA

ȘTAT DE FUNCȚII
al Centrului de Asistență Medico-Socială Lădești

Nr Crt	STRUCTURA	Funcția		Nivel studii	Gradul/ Grad profesio nal/ Treapta profesiona lă	Grada ția	Clasa de salari zare cf Legii 284/ 2010
		De conducere	De execuție				
0	1	2	3	4	5	6	7
CONDUCERE							
1.		DIRECTOR	GRAD II	S			78
2.		DIRECTOR MEDICAL	GRAD II	S			76
COMPARTIMENTUL JURIDIC, RESURSE UMANE							
3.			Consilier juridic	S	II	2	38
COMPARTIMENTUL ACHIZIȚII PUBLICE							
4.			Insp.specialit.	S			24
COMPARTIMENTUL FINANCIAR-CONTABIL							
5.			Referent (contabil)	M	IA	5	35
6.			Economist	S	I	3	40
7.			Casier	M		5	22
PERSONAL MEDICAL ȘI DE ASISTENȚĂ SOCIALĂ							
8.			Medic /Medic specialist/ primar	S			
9.			Fiziokineto terapeut	S			
10.			Asistent medical	PL	PR	5	52
11.			Asistent medical	PL	PR	4	51
12.			Asistent medical	PL	PR	3	50

13.		Asistent medical	PL	PR	3	50
14.		Asistent medical	PL	PR	2	46
15.		Asistent medical	PL	PR	1	44
16.		Asistent medical	PL	PR		41
17.		Asistent medical	PL	PR		41
18.		Asistent medical	PL	PR		
19.		Asistent medical	PL	PR		
20.		Asistent medical	PL	PR		
21.		Asistent medical	PL	PR		
22.		Asistent medical	PL	PR		
23.		Asistent medical	PL	PR		
24.		Asistent medical	PL	PR		
25.		Asistent medical farmacie	PL	Debutant		12
26.		Asistent social	S	Debutant		24
PERSONAL AUXILIAR						
27.		Infirmieră	G		2	19
28.		Infirmieră	G		1	17
29.		Infirmieră	G		3	21
30.		Infirmieră	G		2	19
31.		Infirmieră	G		2	19
32.		Infirmieră	G		3	21
33.		Infirmieră	G		5	23
34.		Infirmieră	G		2	19
35.		Infirmieră	G		2	19
36.		Infirmieră	G			8
37.		Infirmieră	G		3	19
38.		Infirmieră	G		4	20
39.		Infirmieră	G		5	21

40.			Infirmieră	G		4	20
41.			Infirmieră	G		5	21
42.			Infirmieră	G			14
43.			Infirmieră	G			14
44.			Infirmieră	G			14
45.			Infirmieră	G			14
COMPARTIMENTUL ADMINISTRATIV							
46.			Administrator	M	I	5	24
47.			Referent-archivă	M	II	2	19
48.			Magaziner	M		2	18
PERSONAL DE DESERVIRE							
49.			Șofer	M	I	5	24
50.			Muncitor calificat (bucătar)	M	III	3	15
51.			Muncitor calificat (bucătar)	M	IV	2	13
52.			Muncitor calificat (bucătar)	M	IV	1	11
53.			Muncitor calificat (bucătar)	M	IV		8
54.			Muncitor calificat (instalator sanitar)	M	III	2	15
55.			Fochist	M	III	1	13
56.			Fochist	M	III	4	18
57.			Fochist	M	III	5	19
58.			Fochist	M	III	5	19
59.			Spălătoreasă	G		5	21
60.			Spălătoreasă	G		2	17
61.			Ingrijitor		I	5	21

- Număr total funcții de conducere - 2
- Număr total funcții de execuție - 59
- Total funcții în instituție - 61

PREȘEDINTE,
ION CÎLEA

