

**ROMÂNIA**  
**CONSILIUL JUDEȚEAN VÂLCEA**

PROIECT

**HOTĂRÂRE**

**privind modificarea anexei la Hotărârea Consiliului Județean Vâlcea nr. 103/1999 și declararea unor bunuri de interes public județean**

Consiliul Județean Vâlcea, întrunit în ședința din data de ..... 2008, la care au participat un număr de ..... consilieri județeni, din totalul de 33 în funcție;

Având în vedere Expunerea de motive a Președintelui Consiliului Județean Vâlcea, înregistrată sub nr. 3422 din 14 martie 2008

Luând în considerare Raportul de specialitate al Direcției Tehnice, înregistrat sub nr. 3423 din 14 martie 2008, precum și avizele comisiilor de specialitate;

În conformitate cu prevederile art. 120 alin (1) și art.121 alin (1) și (2) din Legea administrației publice locale, nr. 215/2001, republicată, cu modificările și completările ulterioare, precum și cu prevederile art.3 alin (3) și art. 10 alin (2) din Legea privind proprietatea publică și regimul juridic al acesteia, nr 213/1998, cu modificările și completările ulterioare;

În temeiul art. 97 din Legea administrației publice locale nr. 215/2001, republicată, cu modificările și completările ulterioare;

**HOTĂRĂȘTE:**

**Art.I.** Anexa la Hotărârea Consiliului Județean Vâlcea nr.103 din 21 decembrie 1999 de însușire a inventarului bunurilor care alcătuiesc domeniul public al județului Vâlcea, cu modificările și completările ulterioare, se modifică, după cum urmează:

“ **1.(1)** Se radiază pozițiile nr.2, 6, 14, 15, 17, 20, 21, 22, 23 din anexa nr.2 la Hotărârea Consiliului Județean Vâlcea nr.35 din 24.03.2006, privind modificarea și completarea anexei la Hotărârea Consiliului Județean Vâlcea nr.103/1999, cuprinzând bunuri ale căror date de identificare sunt prevăzute în anexa nr.1.

**(2)** Bunurile prevăzute la alin. (1) trec în domeniul privat al județului Vâlcea.

**2.** La poziția nr.7, denumirea “Teren aferent clădire apărare civilă stat major ”se înlocuiește cu denumirea “Teren aferent clădire Inspectoratul pentru Situații de Urgență –General Magheru- Vâlcea, local 2 ” , în suprafață totală de 984 mp, conform planului de amplasament și delimitare a corpului de proprietate, prevăzut în anexa nr.2

**3.** La poziția nr.9, denumirea “Teren aferent Spitalul Județean Vâlcea, nr.2” se înlocuiește cu denumirea “Teren aferent Spitalul Județean de Urgență

Vâlcea”, în suprafața totală de 25.051 mp, conform planului de amplasament și delimitare a corpului de proprietate, prevăzut în anexa nr. 3.

4. La poziția nr.28, denumirea “Teren Muzeu Istorie ” se înlocuiește cu denumirea “Teren aferent Muzeul Județean Vâlcea ”, în suprafață de 3331 mp, conform planului de amplasament și delimitare a corpului de proprietate, prevăzut în anexa nr.4.

5. La poziția nr.26, denumirea “Teren Stolniceni” se înlocuiește cu denumirea “Teren aferent SIT arheologic- Buridava Romană ”( Stolniceni), în suprafață de 7252 mp, conform planului de amplasament și delimitare a corpului de proprietate, prevăzut în anexa nr. 5.”

**Art.II.** Se declară de interes public județean următoarele bunuri:

1. conductă rețea primară de transport apă fierbinte, în soluție conductă nouă preizolată amplasament Râmnicu Vâlcea, având datele de identificare prevăzute în anexa nr. 6.
2. conductă rețea primară de transport apă fierbinte prin cimentare interioară conducte Dn 600mm, zona Gării- Râmnicu Vâlcea, având datele de identificare prevăzute în anexa nr. 7.

**Art.III.** Anexele nr.1-7 fac parte integrantă din prezenta hotărâre.

**Art.IV.** Secretarul Județului Vâlcea, prin Compartimentul Cancelarie, va comunica prezenta hotărâre Direcției Tehnice și Direcției Economice, în vederea aducerii la îndeplinire a prevederilor ei, și va asigura publicarea acesteia pe site-ul Consiliului Județean Vâlcea și în Monitorul Oficial al Județului Vâlcea.

*Prezenta hotărâre a fost adoptată cu respectarea prevederilor art.45, alin.(3), coroborate cu prevederile art.98 din Legea administrației publice locale, nr.215/2001, republicată, cu un număr de ... voturi pentru, ... voturi împotrivă și ... abțineri.*

**PREȘEDINTE,**

Dumitru **BUȘE**

**AVIZAT PENTRU LEGALITATE  
SECRETAR AL JUDEȚULUI,**

Constantin **DIRINEA**

**AVIZAT  
DIRECTOR EXECUTIV,**

Ion **MANOLEA**

Râmnicu Vâlcea

Nr. \_\_\_\_\_ din \_\_\_\_\_ 2008

T.N/T.N/1ex

**CONSILIUL JUDEȚEAN VÂLCEA**

**ANEXA NR.1 LA HOTĂRÂREA CONSILIULUI JUDEȚEAN VÂLCEA NR.....DIN.....2008**

<b>Nr. Crt.</b>	<b>Denumirea bunului</b>	<b>Nr. de Inventar</b>	<b>Adresa</b>	<b>Anul PIF</b>	<b>Elemente de identificare</b>	<b>Situația juridică</b>	<b>Poziția în anexa la HCJ 35 din 24.03.2006</b>	<b>Valoare inventar RON</b>
1	2	3	4	5	6	7	8	9
1	Magazie fito	26071	Alunu	1968	S = 156mp; cărămidă	Proprietate publică a județului Vâlcea	Poziția nr.22	4551,49
2	Magazie fito	26085	Bunești	1970	S = 156mp; cărămidă	Proprietate publică a județului Vâlcea	Poziția nr.15	5047,14
3	Magazie fito	26033	Muereasca	1977	S = 97,5mp; cărămidă	Proprietate publică a județului Vâlcea	Poziția nr.2	3235,34
4	Magazie fito	100585	N. Bălcescu (Stoiceni)	1968	S = 247mp; cărămidă	Proprietate publică a județului Vâlcea	Poziția nr.14	3250,70
5	Magazie fito	26094	Oteșani	1971	S = 25,9mp; cărămidă	Proprietate publică a județului Vâlcea	Poziția nr.17	2521,67
6	Magazie fito	26034	Rm. Vâlcea (Olăneasca)	1977	S = 73mp; cărămidă	Proprietate publică a județului Vâlcea	Poziția nr.21	2517,06

7	Magazie pesticide	26099	Tetoiu	1970	S = 110mp; cărămidă	Proprietate publică a județului Vâlcea	Poziția nr.6	3351,21
8	Magazie fito	26057	Vlădești	1974	S = 60mp; cărămidă	Proprietate publică a județului Vâlcea	Poziția nr.20	2695,93
9	Magazie fito	100584	Lădești	1968	S = 200mp; cărămidă	Proprietate publică a județului Vâlcea	Poziția nr.23	6415,85

**PREȘEDINTE,**

**Dumitru Bușe**

**PLAN DE AMPLASAMENT SI DELIMITARE A CORPULUI DE PROPRIETATE**  
SCARA 1:500

Nr. Cadastral	Suprafata masurata	Adresa imobilului: Str. 22 Decembrie, Nr. 37,	Intravilan
	984 mp	Proprietate: Consiliul Județean Valcea	

Cartea funciara nr.	UAT	Municipiul Rm. Valcea
---------------------	-----	-----------------------

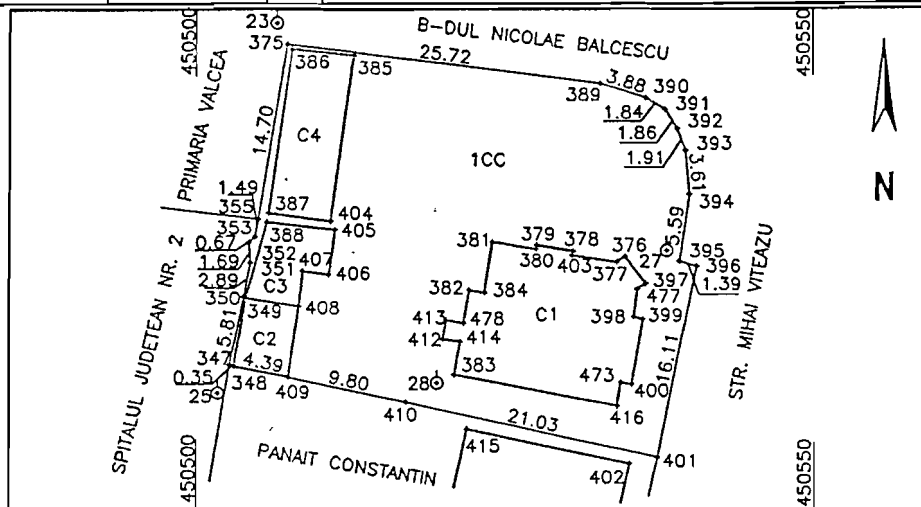

A. Date referitoare la teren

Nr. Parcela	Categorie de folosinta	Suprafata (mp)	Valoare de impozitare (lei)	Mentii
1	CC	984		Imobil imprejmuit
<b>TOTAL</b>		<b>984</b>		

B. Date referitoare la constructii

Cad Constr.	Suprafata construita la sol (mp)	Valoare de impozitare	Mentii
C1	159		C1-Cladire Inspectorat-Sup. constr. desfasurata = 159 mp
C2	26		C2-Magazie-Sup. constr. desfasurata = 26 mp
C3	33		C3-Magazie-Sup. constr. desfasurata = 33 mp
C4	69		C4-Sopron-Sup. constr. desfasurata = 69 mp
<b>Total</b>		<b>287</b>	

Inventar de coordonate		
Sistem de proiectie STEREO 1970		
Pct.	E(m)	N(m)
401	450537.432	401157.057
410	450516.887	401161.553
409	450507.304	401163.578
348	450502.999	401164.452
347	450502.661	401164.552
350	450503.746	401170.255
351	450504.279	401173.095
352	450504.174	401174.786
353	450504.647	401175.254
355	450504.914	401176.720
375	450507.304	401191.223
389	450532.821	401187.973
390	450536.501	401186.756
391	450538.083	401185.809
392	450539.054	401184.218
393	450539.689	401182.415
394	450539.982	401178.813
395	450539.181	401173.284

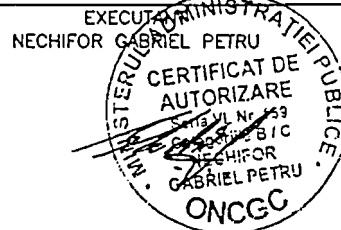

DATA: 08.12.2007

**PREȘEDINTE,**  
**Dumitru Bușe**

**Anexa nr.3**  
la Hotărârea Consiliului Județean Vâlcea  
nr. \_\_\_\_\_ din \_\_\_\_\_ 2008

**PLAN DE AMPLASAMENT SI DELIMITARE A CORPULUI DE PROPRIETATE**  
SCALA 1:500

nr. Catastral	Suprafata măsurata	Adresa imobilului: Str. C-tor Măgării, nr. 34, Intersecție
25051 mp		
Cartea Funciara nr.	LOT	Municipalul Rev. Voievoz

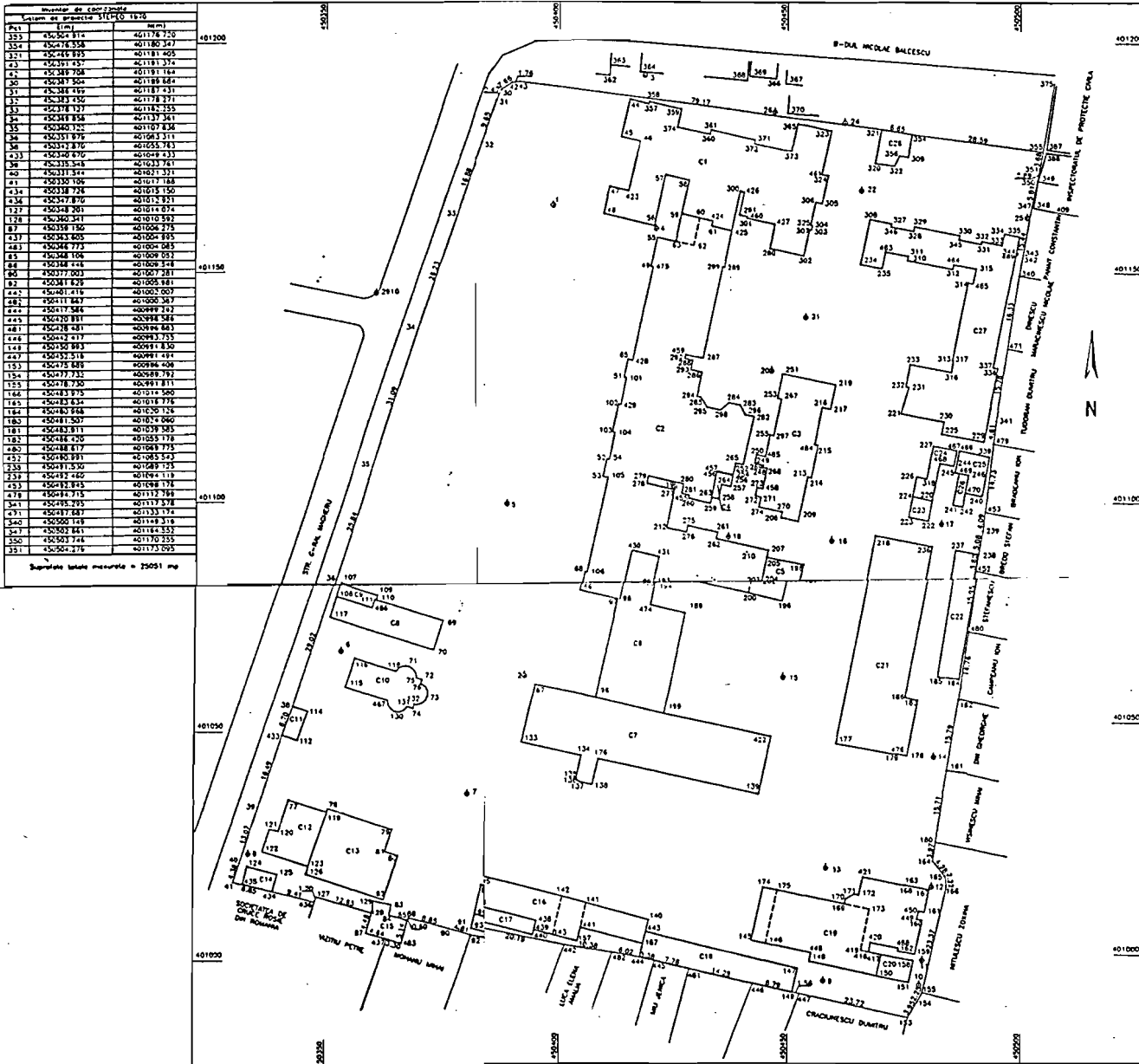

nr. Parcela	Categoria de teren	Suprafata (mp)	Valoarea de inregistrare (lei)	Observatii
1	TC	25051	12944870	Imobil impropriu
<b>TOTAL</b> 25051 12944870				

Cod Corp	Suprafata construita la sol (mp)	Valoarea de inregistrare	Observatii
C01	688	1231200	C1-Bucuraria - Sup. constr. de inregistrare = 1776 mp
C02	1733	1141500	C2-Bucuraria - Sup. constr. de inregistrare = 371 mp
C03	288	39520	C3-Bucuraria - Sup. constr. de inregistrare = 14 mp
C04	14	8600	C4-Lopocara si Kococara anexe de inregistrare = 11 mp
C05	47	7520	C5-Cabana tronaca - Sup. constr. de inregistrare = 115 mp
C06	123	297500	C6-Bucuraria - Sup. constr. de inregistrare = Sup. constr. de inregistrare = 2022 mp
C07	484	1151200	C7-Imobilizari si Sub. Constr. de inregistrare = 115 mp
C08	100	95000	C8-Cabana tronaca - Sup. constr. de inregistrare = 25 mp
C09	31	18400	C9-Cabana tronaca - Sup. constr. de inregistrare = 111 mp
C10	118	89400	C10-Bucuraria - Sup. constr. de inregistrare = 33 mp
C11	23	3480	C11-Cabana peoata 2 - Sup. c. constr. de inregistrare = 236 mp
C12	119	184800	C12-Cabana tronaca - Sup. m. de inregistrare - Sup. constr. de inregistrare = 271 mp
C13	237	379100	C13-Imobilizari si m. de inregistrare - Sup. constr. de inregistrare = 18 mp
C14	27	54000	C14-Cabana tronaca - Sup. c. constr. de inregistrare = 18 mp
C15	40	7800	C15-Imobilizari si m. de inregistrare - Sup. constr. de inregistrare = 230 mp
C16	204	303000	C16-Cabana tronaca - Sup. constr. de inregistrare = 43 mp
C17	42	3380	C17-Imobilizari si m. de inregistrare - Sup. constr. de inregistrare = 184 mp
C18	188	15040	C18-Cabana tronaca - Sup. constr. de inregistrare = 774 mp
C19	497	341800	C19-Bucuraria - Sup. constr. de inregistrare = 33 mp

nr. Parcela	Categoria de teren	Suprafata (mp)	Valoarea de inregistrare (lei)	Observatii
C01		643	80375	C01-Cabana - Sup. constr. de inregistrare = 843 mp
C02		148	11840	C02-Bucuraria - Sup. constr. de inregistrare = 118 mp
C03		18	2040	C03-Funct. traie - Sup. constr. de inregistrare = 19 mp
C04		24	3040	C04-Cabana tronaca - Sup. constr. de inregistrare = 24 mp
C05		48	32500	C05-Bucuraria - Sup. constr. de inregistrare = 48 mp
C06		15	10900	C06-Imobilizari si m. de inregistrare - Sup. constr. de inregistrare = 15 mp
C07		810	843300	C07-Bucuraria - Sup. constr. de inregistrare = 810 mp
C08		48	7500	C08-Cabana tronaca - Sup. constr. de inregistrare = 48 mp
TOTAL		3524	7087285	



DATA: 08.12.2007

**PREȘEDINTE,**  
**Dumitru Bușe**

**PLAN DE AMPLASAMENT SI DELIMITARE A CORPULUI DE PROPRIETATE**  
SCARA 1:500

Nr. Cadastral	Suprafata masurata	Adresa imobilului: Calea lui Traian, nr. 143, Intravilan
	3331 mp	
Cartea funciara nr.	UAT	Municipiul Rm. Valcea

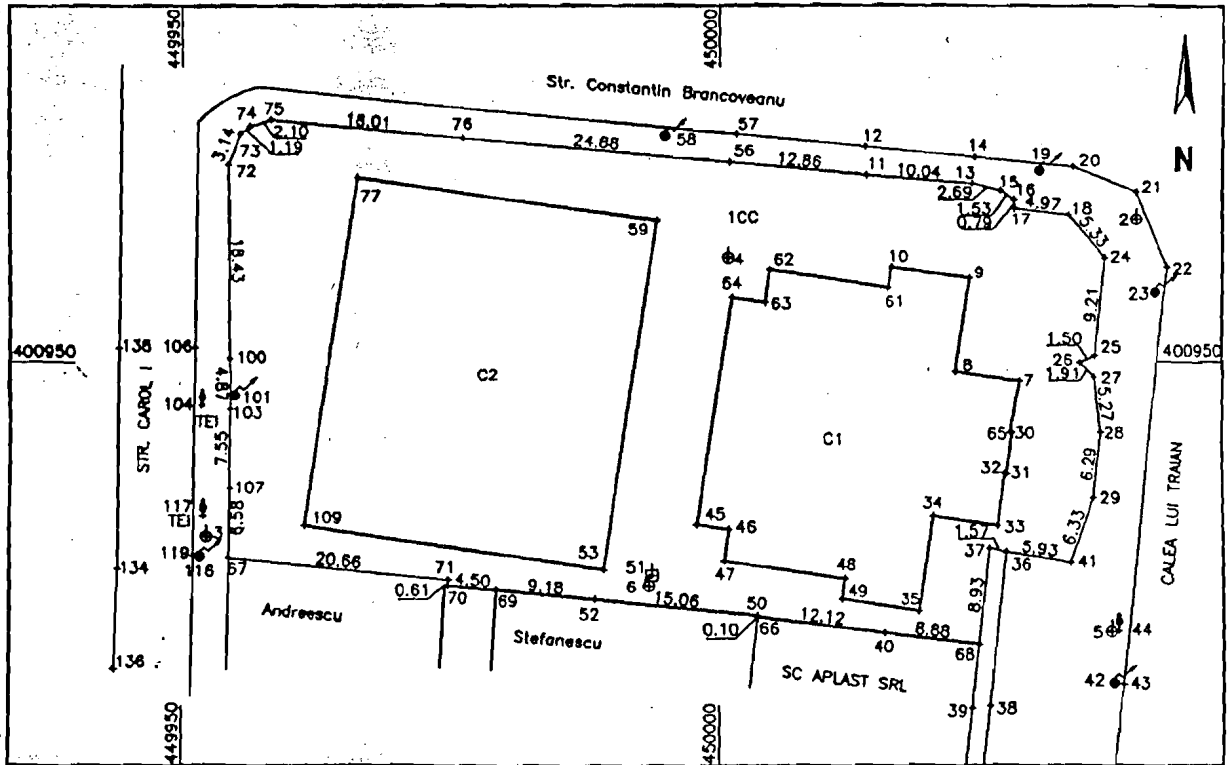

Inventar de coordonate Sistem de proiectie STEREO 1870			A. Date referitoare la teren				
Pct.	E(m)	N(m)	Nr. Parcela	Categorie de folosinta	Suprafata (mp)	Valoare de impozitare (lei)	Mentii
68	450024.318	400923.343					
40	450015.498	400924.407	I	CC	3331		Imobil imprejmuit cu Andreescu, Stefanescu si SC APLAS
66	450003.463	400925.858					neimprejmuit cu Strazile Carol I, Constantin Brancoveanu
50	450003.473	400925.958					si Calea lui Traian.
52	449988.483	400927.442					(lei)
69	449979.347	400928.360					
70	449974.861	400928.719					
71	449974.898	400929.328					
67	449954.329	400931.315		C1	701		C1-Muzeu-Sup. constr. desfasurata = 701 mp
107	449954.479	400937.892		C2	944		C2-Biblioteca-Sup. constr. desfasurata = 2832 mp
103	449954.502	400945.438					
100	449954.418	400950.309	Total		1645		
72	449954.221	400968.737					
73	449955.316	400971.684					
74	449956.220	400972.459					
75	449958.210	400973.136					
78	449976.127	400971.346					
56	450000.899	400969.046					
11	450013.691	400967.765					
13	450023.688	400966.882					
15	450026.283	400966.179					
16	450027.558	400965.336					
17	450027.609	400964.549					
18	450032.537	400963.927					
24	450035.751	400959.674					
25	450034.836	400950.514					
26	450033.482	400949.868					
27	450034.897	400948.399					
28	450035.392	400943.178					
29	450034.660	400936.928					
41	450032.628	400930.935					
36	450026.779	400931.910					
37	450025.240	400932.225					
Suprafata totala masurata = 3331 mp							

B. Date referitoare la constructii			
Cod Constr.	Suprafata construita la sol (mp)	Valoare de impozitare	Mentii
	701		C1-Muzeu-Sup. constr. desfasurata = 701 mp
	944		C2-Biblioteca-Sup. constr. desfasurata = 2832 mp
Total	1645		

EXECUTANT NECHIFOR GABRIEL PETRU		Se confirma suprafata din masuratorile si introducerea imobilului in baza de date
<p align="right"><b>PREȘEDINTE,</b> <b>Dumitru Bușe</b></p>		

DATA: 10.01.2008

PLAN DE SITUATIE  
Scara 1: 500

ANEXA NR.5 LA HOTARAREA CONSILIULUI JUDEȚEAN VALCEA  
NR.....DIN.....2008

Nr. cadastral	Suprafata masurata	Adresa imobilului	
	7252	STOLNICENI, Str. BURIDAVA	
Cartea Funciara nr.	UAT	RAMNICU VALCEA	

Intravilan

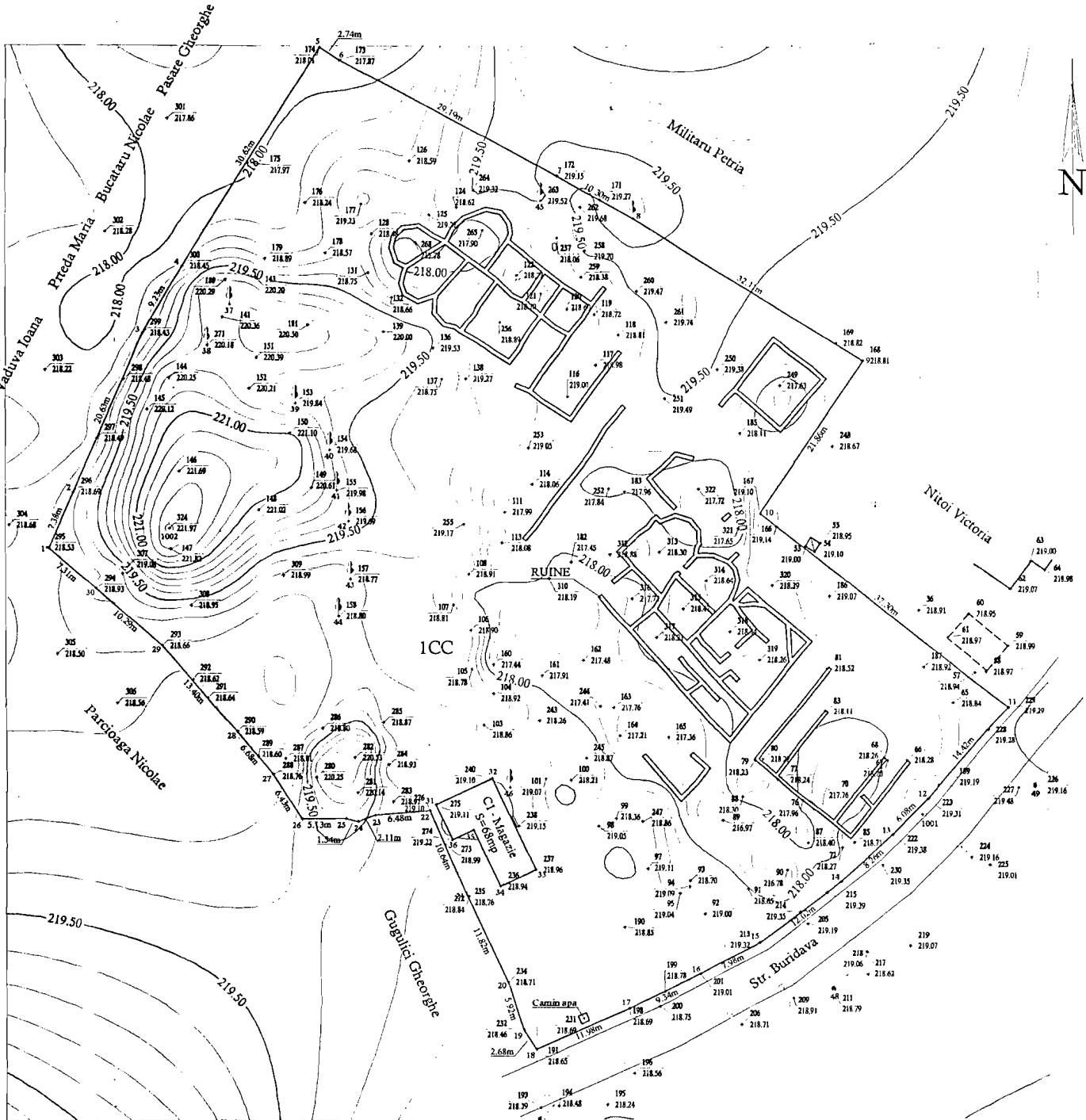

Suprafata terenului  
S=7252 m.p.

LEGENDA:	
	GN
	Conturul proprietatii
	Arbore
	Stalp electric beton
	Puncte statie vizare
	Constructie existenta
	Fundatie

<p>S.C. INTELTOPO S.R.L.</p> <p>Certificat de Autorizare Seria B Nr. 378</p>		LUCRAREA: PLAN DE SITUATIE COTAT		Nr. Proiect:	
		LOCALITATEA: RAMNICU VALCEA		Faza:	
<p>PROIECTAT Ing. Adrian TRAISTARU</p> <p>DESEINATA Ing. Adrian TRAISTARU</p> <p>VERIFICAT Ing. Adrian TRAISTARU</p> <p>APROBAT DE</p> <p>AUTORIZARE Seria: B Nr. 378</p> <p>Clasa</p>		SCARA	<p>TITLUL PLANSEI:</p> <p><b>PLAN DE SITUATIE</b></p>		
<p>S.C. INTELTOPO S.R.L.</p>					1:500
		13.03.2008	PLAN DE REFERINTA: Marca Neagra 1975		



**CONSILIUL JUDEȚEAN VÂLCEA**

**ANEXA NR.6 LA HOTĂRÂREA CONSILIULUI JUDEȚEAN VÂLCEA NR.....DIN.....2008**

<b>Nr. crt.</b>	<b>Denumirea bunului</b>	<b>Anul PIF</b>	<b>Elemente de identificare</b>	<b>Valoare de inventar</b>
<b>1</b>	<b>2</b>	<b>3</b>	<b>4</b>	<b>5</b>
1	Reabilitare conductă rețea primară de transport apă fierbinte, în soluție conductă nouă preizolată – amplasament Râmnic Vâlcea, din care:			1032475,60
2	Obiectul nr.1 – tronson rețea primară de transport apă fierbinte CT5-PT5 bis	2007	conductă preizolată 2xDn100/200	301243,00
3	Obiectul nr.2 – tronson primar PV4 stâlp nr.4	2007	conductă preizolată 2xDn400/560	475632,60
4	Obiectul nr.3 – tronson primar Bl.A53, A54	2007	conductă preizolată 2xDn300/450	255600,00

**PREȘEDINTE,**

**Dumitru Bușe**

**CONSILIUL JUDEȚEAN VÂLCEA**

**ANEXA NR.7 LA HOTĂRÂREA CONSILIULUI JUDEȚEAN VÂLCEA NR.....DIN.....2008**

<b>Nr. crt.</b>	<b>Denumirea bunului</b>	<b>Anul PIF</b>	<b>Elemente de identificare</b>	<b>Valoare de inventar</b>
<b>1</b>	<b>2</b>	<b>3</b>	<b>4</b>	<b>5</b>
1	Modernizare și reabilitare conductă rețea primară de transport apă fierbinte prin cimentare interioară	2007	conduțe DN600mm, zona Gării, Râmnicu Vâlcea	881344,75

**PREȘEDINTE,**

**Dumitru Bușe**

**EXPUNERE DE MOTIVE**

**la proiectul de hotărâre privind modificarea anexei la Hotărârea Consiliului Județean Vâlcea nr. 103/1999 și declararea unor bunuri de interes public județean**

Prin prezentul proiect de hotărâre se propune modificarea anexei la Hotărârea Consiliului Județean Vâlcea nr. 103/1999 și completarea inventarului bunurilor care alcătuiesc domeniul public al județului Vâlcea, după cum urmează:

1. Prin Hotărârea Consiliului Județean Vâlcea nr.35 din 24.03.2006, inventarul bunurilor aparținând domeniului public al județului Vâlcea a fost completat cu un număr de 55 imobile, **care au făcut obiectul protocolului nr.4977/1507 din 2.06.2005**, încheiat în conformitate cu prevederile art.5 alin (1) din Ordonanța de Urgență a Guvernului nr.71/1999 privind reorganizarea activității de protecție a plantelor și carantină fitosanitară, avizat de Ministerul Agriculturii, Pădurilor și Dezvoltării Rurale, între Consiliul Județean Vâlcea și Direcția pentru Agricultură și Dezvoltare Rurală Vâlcea.

Din aceste 55 imobile un număr de **32 imobile au fost radiate** din inventarul bunurilor aparținând domeniului public al județului Vâlcea, prin Hotărârea Consiliului Județean Vâlcea nr. 64 din 30.04.2007 și prin Hotărârea Consiliului Județean Vâlcea nr. 143 din 31.08.2007 în scopul trecerii acestora în domeniul public al unităților administrativ –teritoriale care și-au exprimat intenția de a le prelua; **13 imobile au fost concesionate Societății AGROFITOSERV S.A VÂLCEA**, prin Hotărârea Consiliului Județean Vâlcea nr. 33 din 27.02.2007 iar un imobil a fost radiat în vederea casării prin Hotărârea Consiliului Județean Vâlcea nr.173 din 31.10.2007.

Prin prezentul proiect de hotărâre se propune radierea din inventarul bunurilor aparținând domeniului public al județului Vâlcea a celor 9 imobile (construcții) rămase în domeniul public al județului și trecerea lor în domeniul privat al județului Vâlcea, respectiv pozițiile nr.2, 6, 14, 15, 17, 20, 21, 22 și 23, din anexa la Hotărârea Consiliului Județean Vâlcea nr.35 din 24.03.2006.

Datele tehnice ale imobilelor menționate sunt prevăzute în anexa nr.1 care face parte integrantă din prezentul proiect de hotărâre .

Radierea acestor bunuri din inventarul bunurilor aparținând domeniului public al județului Vâlcea este reglementată de Legea nr.213/1998 privind proprietatea publică și regimul juridic al acesteia, potrivit art.10 alin.(2) care prevede că "trecerea din domeniul public în domeniul privat se face, după caz, prin hotărâre a Guvernului, a consiliului județean, respectiv a Consiliului General al Municipiului București sau a consiliului local, dacă prin Constituție sau prin lege nu se dispune altfel". precum și de prevederile art. 121 din Legea nr. 215/2001 a administrației publice locale, republicată, cu modificările și completările ulterioare.

2.Modificarea poziției nr. 7 „Teren aferent clădire Inspectoratul pentru Situații de Urgență – General Magheru – Vâlcea, local 2” (str. Mihai Viteazu nr.39, Râmnicu Vâlcea), în sensul corelării denumirii bunului, care în prezent este “ Teren aferent clădire apărare civilă stat major”, precum și suprafeței cuprinse în anexa la hotărârea menționată cu suprafața rezultată în urma măsurărilor cadastrale efectuate. Astfel, în anexa la această hotărâre a fost cuprinsă suprafața de 390 mp, iar în urma măsurărilor cadastrale a rezultat suprafața de 984 mp, conform anexei nr.2;

- Modificarea poziției nr.9 “Teren aferent Spitalul Județean de Urgență Vâlcea nr.2” (str. G-ral Magheru, nr.54, Râmnicu Vâlcea), în sensul corelării suprafeței cuprinse în anexa la hotărârea menționată cu suprafața rezultată în urma măsurărilor cadastrale efectuate. Astfel, în anexa la această hotărâre a fost cuprinsă suprafața de 17366 mp, iar în urma măsurărilor cadastrale a rezultat suprafața de 25051 mp, conform anexei nr.2;

- Modificarea poziției nr.28 "Teren aferent Muzeul Județean Vâlcea" (str. Calea lui Traian, nr.143, Râmnicu Vâlcea), în sensul corelării denumirii bunului, care în prezent este "Teren Muzeu Istorie", precum și a suprafeței cuprinse în anexa la hotărârea menționată cu suprafața rezultată în urma măsurătorilor cadastrale efectuate. Astfel, în anexa la această hotărâre a fost cuprinsă suprafața de 3120,38 mp, iar în urma măsurătorilor cadastrale a rezultat suprafața de 3331 mp, conform anexei nr.4;

- Modificarea poziției nr.26 "Teren aferent SIT arheologic – Buridava Romană" (Stolniceni) în sensul corelării denumirii bunului, care în prezent este "Teren Stolniceni", precum și suprafeței cuprinse în anexa la hotărârea menționată cu suprafața rezultată în urma măsurătorilor cadastrale efectuate. Astfel, în anexa la această hotărâre a fost cuprinsă suprafața de 6000 mp, iar în urma măsurătorilor cadastrale a rezultat suprafața de 7252 mp, conform anexei nr.5;

**Diferența de suprafețe se justifică prin faptul ca aceste imobile au fost incluse în inventarul bunurilor aparținând domeniului public al județului, pe baza unor măsurători empirice, iar în prezent măsurătorile s-au efectuat în sistem de proiecție stereo 70.**

**3. Declararea de interes public județean a bunurilor care au făcut obiectul procesului – verbal de recepție nr.261 din 28.12.2007 a punerii în funcțiune a obiectivului de investiții: CET Govora – "Reabilitare conductă rețea primară de transport apă fierbinte, în soluție conductă nouă preizolată amplasament Râmnicu Vâlcea", precum și "Modernizare și reabilitare conductă rețea primară de transport apă fierbinte prin cimentare interioară conducte Dn 600 mm , zona Gării –Râmnicu Vâlcea, lungime traseu 2x515 m ", în baza procesului – verbal de recepție nr.254 din 02.11.2007 a punerii în funcțiune.**

Prin adresa nr. 1264 din 31.01.2008 Societatea Comercială- CET GOVORA S.A. a solicitat Consiliului Județean Vâlcea înregistrarea în inventarul bunurilor aparținând domeniului public al județului Vâlcea a următoarelor fonduri fixe rezultate din finalizarea obiectivelor de investiții aferente:

1.Reabilitare rețea primară de transport apă fierbinte –Înlocuire tronsoane conductă rețea primară de transport apă fierbinte, în soluție conductă nouă, preizolată, amplasament Râmnicu –Vâlcea ", având valoarea de înregistrare de 1.032.475,60 lei, conform anexei nr.6.

2.,Modernizare și reabilitare conductă rețea primară de transport apă fierbinte prin cimentare interioară conducte Dn 600 mm , zona Gării –Râmnicu Vâlcea, lungime traseu 2x515 m , valoare de înregistrare –881.344,75 lei, conform anexei nr.7.

Propunerea privind completarea inventarului bunurilor care alcătuiesc domeniul public al județului Vâlcea, este în conformitate cu prevederile art. 120 alin.(1) din Legea administrației publice locale nr.215/2001 republicată, cu modificările și completările ulterioare, precum și ale art.3 alin.(3) din Legea nr.213/1998 privind proprietatea publică și regimul juridic al acesteia, cu modificările și completările ulterioare.

PREȘEDINTE  
Dumitru Buse



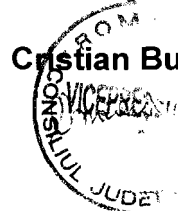

## RAPORT DE SPECIALITATE

### la proiectul de hotărâre privind modificarea anexei la Hotărârea Consiliului Județean Vâlcea nr. 103/1999 și declararea unor bunuri de interes public județean

Prin proiectul de hotărâre alăturat se propune modificarea anexei la hotărârea Consiliului Județean Vâlcea nr.103/1999, precum și completarea inventarului bunurilor care alcătuiesc domeniul public al județului Vâlcea, astfel:

**1. Radierea** din inventarul bunurilor aparținând domeniului public al județului Vâlcea a celor 9 imobile (construcții) rămase în domeniul public al județului, respectiv pozițiile nr.2, 6, 14, 15, 17, 20, 21, 22 și 23, din anexa la Hotărârea Consiliului Județean Vâlcea nr.35 din 24.03.2006 și trecerea lor în domeniul privat al județului Vâlcea.

Datele tehnice ale imobilelor menționate sunt prevăzute în anexa nr.1 care face parte integrantă din prezentul proiect de hotărâre .

Radierea acestor bunuri din inventarul bunurilor aparținând domeniului public al județului Vâlcea este reglementată de Legea nr.213/1998 privind proprietatea publică și regimul juridic al acesteia, potrivit art.10 alin.(2) care prevede că "trecerea din domeniul public în domeniul privat se face, după caz, prin hotărâre a Guvernului, a consiliului județean, respectiv a Consiliului General al Municipiului București sau a consiliului local, dacă prin Constituție sau prin lege nu se dispune altfel". precum și de prevederile art. 121 din Legea nr. 215/2001 a administrației publice locale, republicată, cu modificările și completările ulterioare.

**2.Modificarea** poziției nr. 7 „Teren aferent clădire Inspectoratul pentru Situații de Urgență – General Magheru – Vâlcea, local 2” (str. Mihai Viteazu nr.39, Râmnicu Vâlcea), în sensul corelării denumirii bunului, care în prezent este “ Teren aferent clădire apărare civilă stat major”, precum și suprafeței cuprinse în anexa la hotărârea menționată cu suprafața rezultată în urma măsurărilor cadastrale efectuate. Astfel, în anexa la această hotărâre a fost cuprinsă suprafața de 390 mp, iar în urma măsurărilor cadastrale a rezultat suprafața de 984 mp, conform anexei nr.2;

- Modificarea poziției nr.9 “Teren aferent Spitalul Județean Vâlcea, nr.2” (str. G-ral Magheru, nr.54, Râmnicu Vâlcea), în sensul corelării suprafeței cuprinse în anexa la hotărârea menționată cu suprafața rezultată în urma măsurărilor cadastrale efectuate. Astfel, în anexa la această hotărâre a fost cuprinsă suprafața de 17366 mp, iar în urma măsurărilor cadastrale a rezultat suprafața de 25051 mp, conform anexei nr.3;

- Modificarea poziției nr.28 “Teren aferent Muzeul Județean Vâlcea” (str. Calea lui Traian, nr.143, Râmnicu Vâlcea), în sensul corelării denumirii bunului, care în prezent este “Teren Muzeu Istorie”, precum și suprafeței cuprinse în anexa la hotărârea menționată cu suprafața rezultată în urma măsurărilor cadastrale efectuate. Astfel, în anexa la această hotărâre a fost cuprinsă suprafața de 3120,38 mp, iar în urma măsurărilor cadastrale a rezultat suprafața de 3331 mp, conform anexei nr.4;

- Modificarea poziției nr.26 "Teren aferent SIT arheologic – Buridava Romană" (Stolniceni) în sensul corelării denumirii bunului, care în prezent este "Teren Stolniceni", precum și suprafeței cuprinse în anexa la hotărârea menționată cu suprafața rezultată în urma măsurărilor cadastrale efectuate. Astfel, în anexa la această hotărâre a fost cuprinsă suprafața de 6000 mp, iar în urma măsurărilor cadastrale a rezultat suprafața de 7252 mp.

Diferența de suprafețe se justifică prin faptul ca aceste imobile au fost incluse în inventarul bunurilor aparținând domeniului public al județului, pe baza unor măsurători empirice, iar în prezent măsurătorile s-au efectuat în sistem de proiecție stereo 70.

**3. Declararea de interes public județean a bunurilor care au făcut obiectul procesului – verbal nr.261 din 28.12.2007 de recepție a punerii în funcțiune a obiectivului de investiții: CET Govora –“Reabilitare conductă rețea primară de transport apă fierbinte, în soluție conductă nouă preizolată amplasament Râmnicu Vâlcea”, precum și “Modernizare și reabilitare conductă rețea primară de transport apă fierbinte prin cimentare interioară conducte Dn 600 mm , zona Gării –Râmnicu Vâlcea, lungime traseu 2x515 m “, conform anexelor nr.6 și 7.**

Având în vedere considerentele prezentate, propunem aprobarea proiectului de hotărâre, în forma inițială.

**DIRECTOR EXECUTIV,**

**Floreș Mierluș**

**COMPARTIMENT ADMINISTRAREA  
DOMENIULUI PUBLIC**

**Ghiță Alexandru**