

R O M Â N I A
CONSILIUL JUDEȚEAN VÂLCEA

P R O I E C T

HOTĂRÂRE

privind renunțarea la dreptul de preempțiune referitor la cumpărarea imobilului (teren) în suprafață de 2 046 mp, situat în zona de protecție a Sitului arheologic de la Râmnicu Vâlcea, Cartier Copăcelu (Valea Răii), municipiul Râmnicu Vâlcea, județul Vâlcea, identificat în Lista monumentelor istorice 2015, cod VL – I – s – A - 09508

Consiliul Județean Vâlcea, întrunit în ședința ordinară din data de _____ 2018, la care participă un număr de ... consilieri județeni, din totalul de 33 consilieri în funcție;

Văzând scrisoarea Ministerului Culturii și Identității Naționale, nr.445 din 23 ianuarie 2018, înregistrată la Consiliul Județean Vâlcea sub nr.1360 din 31 ianuarie 2018;

Având în vedere Expunerea de motive a Președintelui Consiliului Județean Vâlcea, înregistrată sub nr.1671 din 7 februarie 2018;

Luând în considerare Raportul de specialitate al Direcției Urbanism și Amenajarea Teritoriului, înregistrat sub nr.1672 din 7 februarie 2018, precum și avizele comisiilor de specialitate;

În conformitate cu prevederile art.91, alin.(1), lit." b" și lit."c" din Legea administrației publice locale, nr.215/2001, republicată, cu modificările și completările ulterioare, coroborate cu cele ale art.4, alin.(4) și (8) și art.10, alin.(2) din Legea nr.422/2001, privind protejarea monumentelor istorice, republicată, cu modificările și completările ulterioare;

În temeiul art.97 din Legea administrației publice locale, nr.215/2001, republicată, cu modificările și completările ulterioare,

HOTĂRĂȘTE:

Art.1 Se renunță la dreptul de preempțiune referitor la cumpărarea imobilului (teren) în suprafață de 2046 mp, situat în zona de protecție a Sitului arheologic de la Râmnicu Vâlcea, Cartier Copăcelu (Valea Răii), municipiul Râmnicu Vâlcea, județul Vâlcea, identificat în Lista monumentelor istorice 2015, cod VL – I – s – A – 09508.

Art.2 Secretarul Județului Vâlcea va comunica, prin Compartimentul Cancelarie, prezenta hotărâre, Direcției Urbanism și Amenajarea Teritoriului, Primăriei Municipiului Râmnicu Vâlcea, precum și doamnei Florica Emilia, domiciliată în orașul Ocnele Mari, str. Nicolae Bălcescu nr.41, județul Vâlcea, în vederea aducerii la îndeplinire a prevederilor ei și va asigura publicarea acesteia pe site-ul Consiliului Județean Vâlcea și în Monitorul Oficial al Județului Vâlcea.

Prezenta hotărâre a fost adoptată cu respectarea prevederilor art.45, alin.(3), coroborate cu prevederile art.98 din Legea administrației publice locale, nr.215/2001, republicată, cu modificările și completările ulterioare, cu un număr de ... voturi pentru, ... voturi împotrivă și ... abțineri.

PREȘEDINTE,

Constantin RĂDULESCU



**AVIZAT PENTRU LEGALITATE
SECRETAR AL JUDEȚULUI,**

cu delegație,

Daniela CALIANU

**AVIZAT,
DIRECTOR GENERAL**

Bogdan Paul LĂȘTUN

Râmnicu Vâlcea,

Nr. _____ din _____ 2018

Prenume, nume	Funcția	Semnătura	Verificat Șef Serviciu Juridic	Data
Întocmit: Mirela Manole 1 ex.	Consilier juridic	<i>Manole</i>	<i>[Signature]</i>	8 februarie 2018

EXPUNERE DE MOTIVE

la proiectul de hotărâre privind renunțarea la dreptul de preempțiune referitor la cumpărarea imobilului (teren) în suprafață de 2.046 mp, situat în zona de protecție a Sitului arheologic de la Râmnicu Vâlcea, Cartier Copăcelu (Valea Răii), municipiul Râmnicu Vâlcea, județul Vâlcea, identificat în Lista monumentelor istorice 2015, cod VL-I-s-A-09508

Prin cererea înregistrată la Consiliul Județean Vâlcea sub nr. 1385 din 31.01.2018, proprietara Florica Emilia a comunicat intenția de înstrăinare a terenului în suprafață de 2.046 mp, situat în zona de protecție a „Sitului arheologic de la Râmnicu Vâlcea, Cartier Copăcelu (Valea Răii)”, județul Vâlcea.

Situl arheologic de la Râmnicu Vâlcea, Cartier Copăcelu (Valea Răii), este o așezare care datează din neoliticul timpuriu, clasat în grupa A și înscris în Lista monumentelor istorice 2015 sub cod: VL-I-s-A-09508.

Imobilul compus din teren în suprafață de 2.046 mp, identificat prin nr. cadastral 47695, înscris în Cartea Funciară nr. 47695 Râmnicu Vâlcea, este situat în intravilanul municipiului Râmnicu Vâlcea și se află în zona de protecție a sitului arheologic, punct „Copăcelu”.

Potrivit prevederilor **Legii nr. 422/2001**, privind protejarea monumentelor istorice, republicată, cu modificările și completările ulterioare, **monumentele istorice aflate în proprietatea persoanelor fizice sau juridice de drept privat pot fi vândute numai în condițiile exercitării dreptului de preempțiune ale statului român, prin Ministerul Culturii și Identității Naționale, pentru monumentele istorice clasate în grupa A, sau prin serviciile publice deconcentrate ale Ministerului Culturii și Identității Naționale, pentru monumentele istorice clasate în grupa B, ori al unităților administrativ-teritoriale, după caz, sub sancțiunea nulității absolute a vânzării.**

Prin adresa nr. **445 din 23.01.2018**, înregistrată la Consiliul Județean Vâlcea sub nr. 1360 din 31.01.2018, **Ministerul Culturii și Identității Naționale a comunicat proprietarei Florica Emilia, că, în conformitate cu prevederile art. 4, alin. (8) din Legea nr. 422/2001, nu își exercită dreptul de preempțiune pentru imobilul (teren) în suprafață de 2.046 mp, situat în zona de protecție a Sitului arheologic de la Râmnicu Vâlcea, punct „Copăcelu”, identificat în Lista monumentelor istorice 2015, cod VL-I-s-A-09508, municipiul Râmnicu Vâlcea, județul Vâlcea și transferă acest drept al statului către autoritățile publice locale.**

Prin înștiințarea privind intenția de vânzare a imobilului, proprietara a propus o valoare de vânzare de **80.000 lei**.

Potrivit Certificatului de urbanism nr. 1803/44419 din 29.11.2017 emis de primarul municipiului Râmnicu Vâlcea, în scopul: operațiuni notariale-informare în vederea înstrăinării, terenul în suprafață de 2.046 mp, situat în intravilanul municipiului, se află în zonă de protecție cu valoare istorică, conform Anexei la Ordinul ministrului culturii nr. 2828/2015, cod VL-I-s-A-09508, cu denumirea de „Sit arheologic de la Râmnicu Vâlcea”.

În conformitate cu prevederile **Planului urbanistic general al municipiului Râmnicu Vâlcea și Regulamentul local de urbanism aferent, aprobat prin Hotărârea Consiliului Local nr. 18 din 30.01.2013**, terenul se află situat în unitatea teritorială de referință (U.T.R.) E8, CC-zone situate în afara perimetrului central care grupează funcțiuni complexe de importanță municipală și servicii aferente zonelor de locuințe.

De asemenea, terenul se află în zonă de protecție față de rețele tehnico-edilitare, respectiv, linie electrică de 20 KV și este posibil afectat în partea de sud-vest de coridoarele unor străzi de profil 5 propuse (9 m carosabil, zonă verde și trotuare).

Considerăm că, **nu este necesară și oportună achiziționarea imobilului compus din teren în suprafață de 2.046 mp**, identificat prin nr. cadastral 47695, înscris în Cartea Funciară nr. 47695 Râmnicu Vâlcea, deoarece:

- nu dispunem de fondurile necesare achiziționării acestuia și nici nu sunt prevăzute astfel de fonduri în bugetul propriu al județului Vâlcea, potrivit prevederilor Legii nr. 422/2001;

- în conformitate cu prevederile **Planului urbanistic general al municipiului Râmnicu Vâlcea și Regulamentul local de urbanism aferent, aprobat prin Hotărârea Consiliului Local nr. 18 din 30.01.2013**, terenul se află în zonă de protecție față de rețele tehnico-edilitare, respectiv, și este posibil afectat în partea de sud-vest de coridoarele unor străzi de profil 5 propuse (9 m carosabil, zonă verde și trotuare);

- în situația achiziționării, **autorizarea executării lucrărilor de construire se va face numai cu avizul Ministerul Culturii și Identității Naționale**, deoarece situl arheologic este clasat în grupa A (monumente istorice de valoare națională și universală) și în condițiile realizării lucrărilor de descărcare arheologică a terenului.

Ca urmare, se propune spre aprobare Consiliului Județean Vâlcea, proiectul de hotărâre privind **renunțarea la dreptul de preempțiune referitor la la cumpărarea imobilului (teren), în suprafață de 2.046 mp, zona de protecție a „Sitului arheologic de la Râmnicu Vâlcea, Cartier Copăcelu (Valea Răii)”, județul Vâlcea**, identificat în Lista monumentelor istorice 2015, cod VL-I-s-A-09508.

Constantin Rădulescu 

Prenume, Nume	Funcția	Semnătura	Data
Intocmit: Adriana Constantinescu	Consilier		07.02.2018

RAPORT DE SPECIALITATE

la proiectul de hotărâre privind renunțarea la dreptul de preempțiune referitor la cumpărarea imobilului (teren) în suprafață de 2.046 mp, situat în zona de protecție a Sitului arheologic de la Râmnicu Vâlcea, Cartier Copăcelu (Valea Răii), municipiul Râmnicu Vâlcea, județul Vâlcea, identificat în Lista monumentelor istorice 2015, cod VL-I-s-A-09508

Prin cererea înregistrată la Consiliul Județean Vâlcea sub nr. 1385 din 31.01.2018, **proprietara Florica Emilia a comunicat intenția de înstrăinare a terenului în suprafață de 2.046 mp, situat în zona de protecție a „Sitului arheologic de la Râmnicu Vâlcea, Cartier Copăcelu (Valea Răii)”, județul Vâlcea.**

În conformitate cu prevederile art. 4, alin. (4) din **Legea nr. 422/2001**, privind protejarea monumentelor istorice, republicată, cu modificările și completările ulterioare, **monumentele istorice aflate în proprietatea persoanelor fizice sau juridice de drept privat pot fi vândute numai în condițiile exercitării dreptului de preempțiune ale statului român, prin Ministerul Culturii și Identității Naționale, pentru monumentele istorice clasate în grupa A, sau prin serviciile publice deconcentrate ale Ministerului Culturii și Identității Naționale, pentru monumentele istorice clasate în grupa B, ori al unităților administrativ-teritoriale, sub sancțiunea nulității absolute a vânzării.**

Prin adresa nr. 445 din 23.01.2018, înregistrată la Consiliul Județean Vâlcea sub nr. 1360 din 31.01.2018, **Ministerul Culturii și Identității Naționale a comunicat proprietarei Florica Emilia, că, în conformitate cu prevederile art. 4, alin. (8) din Legea nr. 422/2001, nu își exercită dreptul de preempțiune pentru imobilul (teren) în suprafață de 2.046 mp, situat în zona de protecție a Sitului arheologic de la Râmnicu Vâlcea, punct „Copăcelu”, identificat în Lista monumentelor istorice 2015, cod VL-I-s-A-09508, municipiul Râmnicu Vâlcea, județul Vâlcea și transferă acest drept al statului către autoritățile publice locale.**

În conformitate cu prevederile art. 91, alin. (1), lit. b) și c), din **Legea administrației publice locale nr. 215/2001**, republicată, cu modificările și completările ulterioare, **Consiliul Județean Vâlcea, îndeplinește atribuții privind dezvoltarea economico-socială a județului și atribuții privind gestionarea patrimoniului județului.**

Potrivit prevederilor art. 10, alin. (2) din Legea nr. 422/2001, protejarea monumentelor istorice este parte componentă a strategiilor de dezvoltare durabilă economico-socială, turistică, urbanistică și de amenajare a teritoriului, la nivel național și local.

În situația în care, Consiliul Județean Vâlcea are intenția de a-și exercita dreptul de preempțiune asupra imobilului, **proprietara a propus o valoare de vânzare de 80.000 lei.**

Considerăm că, **nu este necesară și oportună achiziționarea imobilului compus din teren în suprafață de 2.046 mp**, identificat prin nr. cadastral 47695, înscris în Cartea Funciară nr. 47695 Râmnicu Vâlcea, deoarece:

- nu dispunem de fondurile necesare achiziționării acestuia și nici nu sunt prevăzute astfel de fonduri în bugetul propriu al județului Vâlcea, potrivit prevederilor Legii nr. 422/2001;

- în conformitate cu prevederile Planului urbanistic general al municipiului Râmnicu Vâlcea și Regulamentul local de urbanism aferent, aprobat prin Hotărârea Consiliului Local nr. 18 din 30.01.2013, terenul se află în zonă de protecție față de rețele tehnico-edilitare, respectiv, și este posibil afectat în partea de sud-vest de coridoarele unor străzi de profil 5 propuse (9 m carosabil, zonă verde și trotuare);

- în situația achiziționării, **autorizarea executării lucrărilor de construire se va face numai cu avizul Ministerul Culturii și Identității Naționale**, deoarece situl arheologic este clasat în grupa A (monumente istorice de valoare națională și universală) și în condițiile realizării lucrărilor de descărcare arheologică a terenului.

Ca urmare, se propune spre aprobare Consiliului Județean Vâlcea, proiectul de hotărâre privind **renunțarea la dreptul de preempțiune referitor la la cumpărarea imobilului (teren), în suprafață de 2.046 mp, zona de protecție a „Sitului arheologic de la Râmnicu Vâlcea, Cartier Copăcelu (Valea Răii)”, județul Vâlcea**, identificat în Lista monumentelor istorice 2015, cod VL-I-s-A-09508.

ARHITECT ȘEF
cu delegație

Elena Dana Petrescu



Prenume, Nume	Funcția	Semnătura	Data
Întocmit: Adriana Constantinescu	Consilier		07.02.2018

Catre,

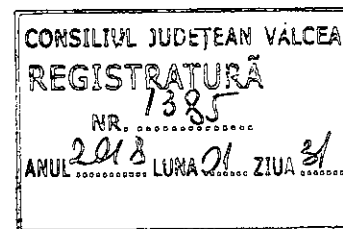

Consiliul Judetean Valcea

Domnule Presedinte,

Subsemnata Florica Emilia, domiciliata in orasul Ocnele-Mari, judetul Valcea, in calitate de titulara a dreptului de proprietate asupra terenului intravilan in suprafata de 2046 mp (din care arabil-1409 mp si neproductiv-637mp) situat in Str.Coltestilor, nr 10C, Râmnicu Valcea, Jud.Valcea, identificat prin nr. Cadastral 47695, inscris in CF 47695, ca urmare a transmiterii documentatiei privind intentia de vanzare a imobilului identificat in randurile anterioare la Ministerul Culturii si Identitatii Nationale , in baza prevederilor art 4 , alin (4) si art 26 alin (1) punctul 26 din Legea 422/2001 privind protejarea monumentelor istorice, am primit raspuns din partea Ministerului Culturii si Identitatii Nationale ca acestia nu isi exercita dreptul de preemtiune asupra imobilului sus-mentionat, in baza art (4) alin (8) transferand exercitarea dreptului de preemtiune autoritatilor publice locale .

Prin depunerea prezentei documentatii vă solicit în mod respectuos sprijinul in parcurgerea urmatoarelor etape cu privire la aceasta procedura de exercitare a dreptului de preemtiune de catre Consiliul Judetean Valcea .

Terenul identificat în randurile anterioare intentionez a-l vinde pe piata liberă, urmand toate etapele prealabile vanzarii si indeplinindu-mi cu bună credință obligatiile în calitate de promitent vanzator, pentru a ma asigura ca potentialul comparator nu va fi grevat de sarcini ulterior.

Va multumesc.

Vă solicit ca răspunsul la prezenta adresă sau eventualele solicitari de completare sa fie comunicat către subscrisa, in considerarea urmatoarelor date:

Adresă:

Ocnele Mari, jud Valcea



Ministerul Culturii și Identității Naționale

Cabinet Ministru

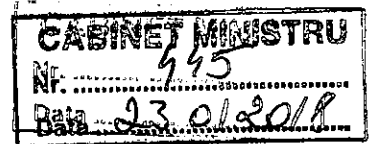

Către

Consiliul Județean Vâlcea
Consiliul Local Rm. Vâlcea

Spre știință:

Florică Emilia, mun. Rm. Vâlcea, jud. Vâlcea.
Direcția Județeană pentru Cultură Vâlcea

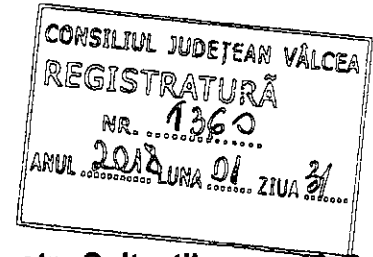

REF: NEEERCITAREA DREPTULUI DE PREEMȚIUNE

Pentru imobilul – teren, situat în intravilanul mun. Rm. Vâlcea, str. Colțeștilor nr. 10 C, jud. Vâlcea, identificat cu număr cadastral 47695, înscris în cartea funciară nr. 47695 – teren 2.046 m.p.

Ca urmare a transmiterii documentației privind intenția de vânzare a imobilului – teren în intravilanul mun. Rm. Vâlcea, str. Colțeștilor nr. 10 C, jud. Vâlcea, identificat cu număr cadastral 47695, înscris în cartea funciară nr. 47695 – teren 2.046 m.p., aflat în zona de protecție a *sitului arheologic Rm. Vâlcea, punct "Copăcelu"*, având cod LMI VL-I-s-A-09508.

În baza prevederilor art. 4, alin. (4) și art. 26, alin. (1) punctul 26 din Legea 422/2001 privind protejarea monumentelor istorice, republicată, cu modificările ulterioare, vă comunicăm că Ministerul Culturii și Identității Naționale nu își exercită dreptul de preemțiune asupra imobilului sus menționat.

Conform art. 4, alin. (8) din Legea 422/2001 privind protejarea monumentelor istorice, republicată, cu modificările ulterioare, se transferă dreptul de preemțiune al statului către autoritățile publice locale.

Precizăm că, în conformitate cu prevederile Legii 422/2001 privind protejarea monumentelor istorice, republicată, cu modificările ulterioare, proprietarii imobilului – teren au următoarele obligații:

- orice intervenție asupra imobilului inclusiv schimbarea de destinație se efectuează numai pe baza și cu respectarea avizului emis de Ministerul Culturii și Identității Naționale conform prevederilor art. 23 și ale art. 33 din Legea 422/2001 privind protejarea monumentelor istorice, republicată, cu modificările ulterioare;
- conform prevederilor art. 36 alin. (4) lit. b) Legea 422/2001 privind protejarea monumentelor istorice, republicată, cu modificările ulterioare, veți notifica viitorului proprietar că imobilul – teren este înscris în Lista Monumentelor Istorice și are obligațiile ce îi revin prin lege;
- conform prevederilor art. 36, alin. 4, lit. c) din Legea 422/2001 privind protejarea monumentelor istorice, republicată, cu modificările ulterioare, în termen de 15 zile de la data vânzării imobilului, veți înștiința în scris Direcția Județeană pentru Cultură Vâlcea despre schimbarea proprietarului și veți transmite acesteia o copie a actelor.

O altă obligație care incumbă proprietarilor imobilului este aceea de a respecta O.G. 43/2000 privind protecția patrimoniului arheologic și declararea unor situri arheologice ca zone de interes național, republicată, care reglementează regimul juridic al descoperirilor și al cercetărilor arheologice, parte a patrimoniului cultural național.

Conform prevederilor art. 4, alin. (9) din Legea nr. 422/2001, republicată, cu modificările ulterioare, comunicările privind neexercitarea dreptului de preemțiune au termen de valabilitate pentru întregul an calendaristic în care a fost emis, inclusiv pentru situațiile în care imobilul este vândut de mai multe ori.

Prezentul înscris nu este o certificare a proprietății, iar verificarea condițiilor de legalitate privind vânzarea monumentului istoric (interdicția de înstrăinare, ipotecă, dreptul de privilegiu, grevare de sarcini) rămâne în sarcina întocmitorului actului de înstrăinare.

Cu stimă,

Lucian ROMASCANU
Ministrul Culturii și Identității Naționale



**PLAN DE INCADRARE IN ZONA
SCARA 1:5000**

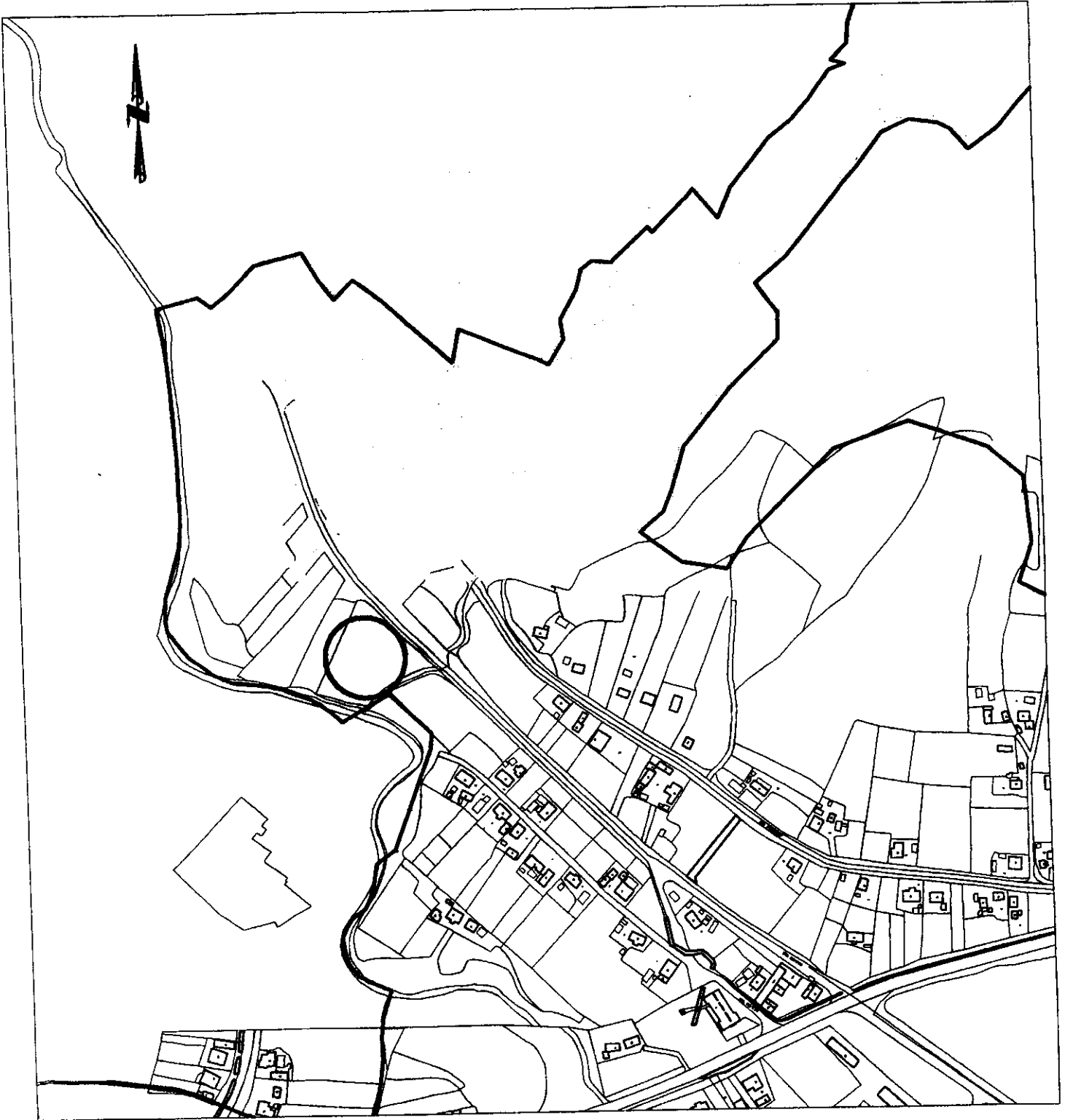

**Numele si prenumele executantului:
Semnatura si stampila:**



Data: 14.11.2017

amplasament instal (de uz)



CERTIFICAT DE URBANISM

Nr. 1803/44419 din 29.11.2017

ÎN SCOPUL: OPERAȚIUNI NOTARIALE - INFORMARE ÎN VEDEREA ÎNSTRĂINĂRII.

Ca urmare a cererii adresate de **FLORICA EMILIA**

CNP/CUI _____ cu domiciliul în județul **VÂLCEA**, oras **OCNELE MARI**, cod poștal _____, nr. _____, bloc _____, scara _____, et. _____, ap. _____, tel/fax **0740771461**, e-mail _____
înregistrată la nr. **44419** din **15/11/2017**

Pentru imobilul - teren si/sau constructii - situat în județul **Vâlcea**, municipiul **Ramnicu Valcea**, cod poștal _____, strada _____, nr. _____, bloc _____, scara _____, et. _____, ap. _____
identificat prin CF **47695**
nr. topografic / nr. cadastral **/47695**

În temeiul reglementărilor Documentației de urbanism nr. **03 / 2009** faza **PUG**, aprobată prin Hotărârea Consiliului Local **Ramnicu Valcea** nr. **18/30.01.2013**

În conformitate cu prevederile Legii nr. 50/1991, privind autorizarea executării lucrărilor de construcții, republicata, cu modificările și completările ulterioare,

SE CERTIFICĂ:

1. REGIMUL JURIDIC

- imobil compus din teren în suprafață de 2 046,00 mp, situat în intravilanul municipiului Rm. Vâlcea, proprietate particulară Colța Maria, conform sentință civilă autenticată sub nr. 1094 din 30.01.2012 emisă de Judecătoria Rm. Vâlcea în dosarul nr. 1964/288/2009;
- terenul este înscris în cartea funciară nr. 47695, conform extras CF înregistrat la cererea nr. 63110 din 14.11.2017;
- zona de protecție cu valoare istorică-conform listă anexă la Ord. Ministerului Culturii și Cultelor nr. 2314/2004-Cod LMI 2004-VL-I-s-A-09508, cu denumirea de așezare;
- terenul are acces direct din strada Colțeștilor și se învecinează la sud-est cu Pârâul Sărat;

2. REGIMUL ECONOMIC

- terenul în suprafață totală de 2 046,00 mp este posibil afectat în partea de sud-vest de coridoare ale unor străzi de profil 5 (9 metri carosabil, zonă verde și trotuare)-traseele propuse au caracter informativ și vor fi stabilite în urma unor studii de circulație de specialitate;
- terenul se află în zona de protecție față de rețelele tehnico-edilitare, stabilite prin normative-linie electrică;
- folosință actuală: 1 409,00 mp arabil și 637,00 mp neproductiv;
- conform PUG-UTR nr. E8, CC- zone situate în afara perimetrului central care grupează funcțiuni complexe de importanță municipală și servicii aferente zonelor de locuințe;

5. CEREREA DE EMITERE A AUTORIZAȚIEI DE CONSTRUIRE/DESFIINȚARE VA FI ÎNSOȚITĂ DE URMATOARELE DOCUMENTE:

- a) Certificatul de urbanism
 b) Dovada titlului asupra imobilului, teren și/sau construcții, sau, după caz, extrasul de plan cadastral actualizat la zi și extrasul de carte funciară de informare actualizat la zi, în cazul în care legea nu dispune altfel (copie legalizată);
 c) Documentația tehnică - D.T., după caz (2 exemplare originale): D.T.A.C. D.T.O.E. D.T.A.D.
 d) Avizele și acordurile stabilite prin certificatul de urbanism:
 d.1. Avize și acorduri privind utilitățile urbane și infrastructura:

Alte avize/acorduri:

- | | |
|--|--|
| <input type="checkbox"/> alimentare cu apa | <input type="checkbox"/> gaze naturale |
| <input type="checkbox"/> canalizare | <input type="checkbox"/> telefonizare |
| <input type="checkbox"/> alimentare cu energie electrica | <input type="checkbox"/> salubritate |
| <input type="checkbox"/> alimentare cu energie termica | <input type="checkbox"/> transport urban |

d. 2. Avize și acorduri privind:

- securitatea la incendiu
 protecția civilă
 sănătatea populației

d.3. Avizele/acordurile specifice ale administrației publice centrale și/sau ale serviciilor descentralizate ale acestora:

d.4. Studii de specialitate:

e) Punctul de vedere/actul administrativ al autorității competente pentru protecția mediului (copie);

f) Documente de plată ale următoarelor taxe (copie):

Prezentul certificat de urbanism are valabilitatea de 12 luni de la data emiterii.

PRIMAR,
Mircea GUTĂU

L.S.

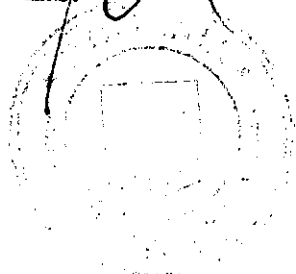

SECRETAR,
jurist Ion DIDOIU

ARHITECT ȘEF,
arh. Petre Dragoș MIHĂILĂ

INTOCMIT,
Georgiana-Sinișa CUSMA

Achitat taxa de 24 lei, conform chitanței nr 226318052 din 14/11/2017

Prezentul certificat de urbanism a fost transmis solicitantului DIRECT la data de 29.11.2017