

**ROMÂNIA**  
**CONSILIUL JUDEȚEAN VÂLCEA**

**HOTĂRÂRE**  
**privind actualizarea Planului de analiză și acoperire a riscurilor al**  
**Județului Vâlcea**

Consiliul Județean Vâlcea, întrunit în ședința ordinară din data de 28 septembrie 2012, la care participă un număr de 29 consilieri județeni din totalul de 32 în funcție;

Având în vedere Expunerea de motive a Președintelui Consiliului Județean Vâlcea, înregistrată la nr.8772 din 25 iulie 2012;

Luând în considerare Raportul de specialitate al Direcției Tehnice, înregistrat la nr.8773 din 25 iulie 2012, precum și avizele comisiilor de specialitate;

În conformitate cu prevederile art.91 alin.(1), lit."d" și alin.(5), lit."a", punctul 8 din Legea administrației publice locale nr.215/2001, republicată, cu modificările și completările ulterioare, ale art.10, lit.(d) din Lege nr. 481/2004, privind protecția civilă, republicată, cu modificările și completările ulterioare, ale art.15 lit. a) din Legea nr.307/2006, privind apărarea împotriva incendiilor, cu modificările ulterioare și ale art.6 alin. (2) din Metodologia de elaborare a Planului de analiză și acoperire a riscurilor, aprobată prin Ordinul Ministrului Administrației și Internelor, nr.132/2007;

În temeiul art.97 din Legea administrației publice locale nr.215/2001, republicată, cu modificările și completările ulterioare

**HOTĂRĂȘTE:**

**Art.1** Planul de analiză și acoperire a riscurilor al județului Vâlcea, aprobat prin Hotărârea Consiliului Județean Vâlcea nr. 81 din 31.05.2007, se actualizează potrivit Anexei care face parte integrantă din prezenta hotărâre.

**Art.2** Secretarul Județului Vâlcea, prin Compartimentul Cămară, va comunica prezenta hotărâre direcțiilor din cadrul aparatului de specialitate al

Consiliului Județean Vâlcea, Inspectoratului pentru Situații de Urgență "General Magheru" al județului Vâlcea, pentru a aduce la îndeplinire prevederile ei și va asigura publicarea acesteia pe site-ul Consiliului Județean Vâlcea, precum și în Monitorul Oficial al județului Vâlcea.

*Prezenta hotărâre a fost adoptată cu respectarea prevederilor art.97 din Legea administrației publice locale, nr.215/2001, republicată, cu modificările și completările ulterioare, cu un număr de 30. voturi pentru, 0 voturi împotrivă și 0 abțineri.*

**PREȘEDINTE,**  
**Ion CÎLEA**

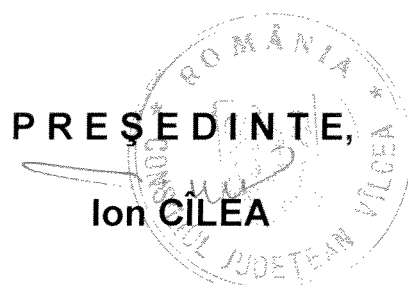

**CONTRASEMNEAZĂ**  
**SECRETAR AL JUDEȚULUI,**

**Constantin DIRINEA**

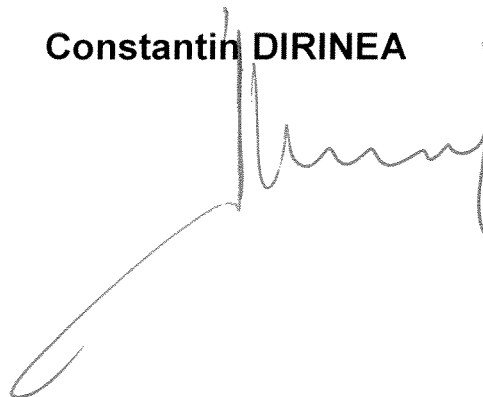

**Râmnicu Vâlcea,**  
**Nr.32 din 28 septembrie 2012**  
**L.M./4ex.**

MINISTERUL ADMINISTRAȚIEI ȘI INTERNELOR  
Comitetul Județean pentru Situații de Urgență Vâlcea

NESECRET  
Exemplar nr. 2  
Nr. 1 481 660  
Din 06.07.2012  
Rm.Vâlcea

**APROB**  
PREȘEDINTELE COMITETULUI JUDEȚEAN  
PENTRU SITUAȚII DE URGENȚĂ  
Prefect,

**Rog să aprobați**  
Inspector Șef al I.S.U. Vâlcea  
Colonel

Meseșcu Adrian Andrei

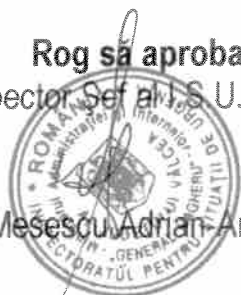

Mircea NADOLU

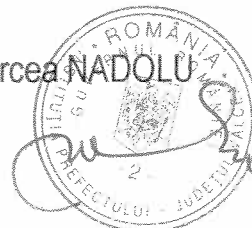

# PLAN DE ANALIZĂ ȘI ACOPERIRE A RISCURILOR

- REVIZUIRE IULIE 2012 -

## LISTA DE DISTRIBUȚIE A PLANULUI DE ANALIZĂ ȘI ACOPERIRE A RISCURILOR

În conformitate cu Ordinul ministrului administrației și internelor nr.132 din 29.01.2007 privind aprobarea Metodologiei de elaborare a Planului de analiză și acoperire a riscurilor și a Structurii-cadru a Planului de analiză și acoperire a riscurilor, precum și extrase din acesta, se distribuie după cum urmează:

Nr. crt.	Instituții publice, autorități publice locale	Numele și prenumele persoanei care a primit planul	Data primirii planului/ extrasului	Semnătura de primire	Observații
1.	Instituția Prefectului	BUICAN IULIA	19.07.2012		
2.					
3.					
4.					
5.					
6.					
7.					
8.					
9.					
10.					
11.					

## TABELUL ACTUALIZĂRILOR ȘI REVIZUIRILOR

Nr. crt.	Ediția nr.	Data actualizării/revizuiți	Capitolul, pagina actualizate/revizuite	Persoana care a efectuat operația	Descrierea modificării
1.					
2.					
3.					
4.					
5.					
6.					
7.					

## CUPRINS

<b>Actualizare Anexa 1/volumul II/pagina 2 – Componenta Comitetului Județean pentru Situații de Urgență .....</b>	<b>5</b>
<b>Actualizare Anexa 2/volumul II/pagina 4 – Tabel cu Grupurile de Suport Tehnic ale Comitetului Județean pentru Situații de Urgență Vâlcea.....</b>	<b>8</b>
<b>Actualizare Anexa 3/volumul II/pagina 14 – Tabel cu membrii consultanți ai Comitetului Județean pentru Situații de Urgență Vâlcea.....</b>	<b>18</b>
<b>Actualizare Anexa 10/volumul II/pagina 33 - Populația la recensăminte .....</b>	<b>20</b>
<b>Actualizare Anexa 25/volumul II/pagina 69 – Situația alunecărilor de teren din județul Vâlcea în anii 2005-2011 .....</b>	<b>21</b>
<b>Actualizare Anexa 35/volumul II/pagina 126 – Resursele umane și materiale destinate pentru prevenirea și gestionarea tipurilor de risc existente pe teritoriul județului Vâlcea.....</b>	<b>31</b>

## ANEXA 1/volumul II/pagina 2, va avea următorul cuprins:

**COMPONENȚA**  
**COMITETULUI JUDEȚEAN PENTRU SITUAȚII DE URGENȚĂ VÂLCEA**

Nr. crt.	Numele și prenumele	Funcția și instituția	Funcția în cadrul comitetului	Număr Telefon
1.	<b>Nadolu Mircea Alexandru</b>	Prefectul Județului Vâlcea	Președinte	0250731168 0744549369
2.	<b>Cîlea Ion</b>	Președinte, Consiliul Județean Vâlcea	Vicepreședinte	0250731027 0741260303
3.	<b>Gherghina Aurora</b>	Subprefectul Județului Vâlcea	Membru	0250731013 0751274462
4.	<b>Dirinea Constantin</b>	Secretar general, Consiliul Județean Vâlcea	Membru	0250738498 0744541764
5.	<b>Petcu Mariana</b>	Șef Serviciu, Monitorizarea Serv. Publice Deconcentrate	Membru	0250738721 0740924663
6.	<b>Mesescu Adrian Andrei</b>	Inspector șef, Inspectoratul pentru Situații de Urgență „General Magheru” al Județului Vâlcea	Membru	0250748201 0744541761
7.	<b>Muntean Lucian</b>	Inspector șef, Inspectoratul Poliție Județean Vâlcea	Membru	0250703000 0732940799
8.	<b>Rotaru Liviu</b>	Inspector șef, Inspectoratul de Jandarmi Județean Vâlcea	Membru	0250739839 0742223755
9.	<b>Gogâmoiu Gheorghe</b>	Director executiv, D.G.F.P. Vâlcea	Membru	0250736592/7377 0740224141
10.	<b>Cîlea Valentin Daniel</b>	Șef, Structura Teritorială pentru Probleme Speciale Vâlcea	Membru	0250732235 0744841038 0766551382
11.	<b>Marcu Alexandru</b>	Șef, O.J.T.S. Vâlcea	Membru	0250737340 0723551672
12.	<b>Neagu Florin</b>	Director relații locale, Romtelecom - Divizia Operațiuni Sud-Est - Centrul Operațiuni Argeș-Vâlcea	Membru	0250731032 0741089284
13.	<b>Urea Narcisa</b>	Director, Agenția pentru Protecția Mediului Vâlcea	Membru	0250735859 0744472957
14.	<b>Mănescu Eugen</b>	Șef Secție, Secția Drumuri Naționale Vâlcea	Membru	0250739640 0722634649

Nr. crt.	Numele și prenumele	Funcția și instituția	Funcția în cadrul comitetului	Număr Telefon
15.	Vălimăreanu Nicolae	Director general, R.A.J.D.P. Vâlcea	Membru	0250733786 0727224580 0250737233 – fax
16.	Nițescu Violeta	Director executiv, Agenția Județeană pentru Plăți și Inspecție Socială	Membru	0350408946 0722433433
17.	Poienaru Cristian	Comandant, C.M.J. Vâlcea	Membru	0250733985 0723290487
18.	Mițaru Bogdan	Director, S.G.A Vâlcea	Membru	0250730415 0742026166
19.	Murăruș Maria	Director executiv, Direcția de Sănătate Publică Vâlcea	Membru	0250747720 0722389104
20.	Opreșcu Ion	Director, Direcția Silvică Rm.Vâlcea	Membru	0250735840/41 0730652565 0730652580
21.	Miclea Gabriel	Director executiv, Direcția Sanitară Veterinară și pentru Siguranța Alimentului Vâlcea	Membru	0250713836 0722607954
22.	Stoian Constantin	Șef, Serviciu Strategie și Dezvoltare- CEZ Distribuție Vâlcea	Membru	0251215664 0722307851
23.	Dumitrașcu Gheorghe	Director, Oficiul de Cadastru și Publicitate Imobiliară Vâlcea	Membru	0250744150 0731606482
24.	Bădele Florel	Director executiv, Direcția pentru Agricultură Vâlcea	Membru	0250739920 0769050541
25.	Mirea Marian	Director, ANIF- Filiala de Îmbunătățiri Funciare Vâlcea	Membru	0250748220 0722463576
26.	Baroană Cristinel	Director, SNIF S.A. – Sucursala Vâlcea	Membru	0350409099 0721740317
27.	Tudor Ion	Compartiment de Control și Inspecție pentru Calitatea Lucrărilor în Construcții Vâlcea	Membru	0250735771 0720888150
28.	Ochea Gheorghe	Șef Sector, DISTRIGAZSUD - Rețele SRL, punct de lucru Rm. Vâlcea	Membru	0250744552/747046 0744365493
29.	Marin Dan	Comandant, Centrul de Instruire pentru Geniu, E.O.D. și apărare C.B.R.N.	Membru	0250739601 0740153723
30.	Poenaru Gheorghe	Inspector șef, Inspectoratul Teritorial de Regim Silvic și Vânătoare Vâlcea	Membru	0250820219 0733885333



Nr. crt.	Numele și prenumele	Funcția și instituția	Funcția în cadrul comitetului	Număr Telefon
31.	Stoenescu Ion	Director, Administrația Bazinală de Apă Olt	Membru	0250739880/739881 0740593551
32.	Jianu Cristian	Director General, S.C. APAVIL S.A. Vâlcea	Membru	0250738 921 0745099771
33.	Tănăsie Marius	Director, SNS SALROM, S.E.M. Vâlcea	Membru	0250733402 0722287739
34.	Ștefoane Elena Daniela	Prim comisar, Comisariatul județean al Gărzii de Mediu Vâlcea	Membru	0250733194 0766358251
35.	Berbece Tiberiu	Comisar regional, Comisariatul regional al Gărzii de Mediu Vâlcea	Membru	0250733194 0744361632
36.	Mierluș Florea	Director, Consiliul Județean Vâlcea	Membru	0250732563 0744869668
37.	Roibu Constantin	Director General, S.C. Oltchim S.A. Rm.Vâlcea	Membru	0250730001 0744626717
38.	Bălan Mihai	Director general, CET Govora	Membru	0250733601 0732540172
39.	Golgojan Anca	Director, S.C. U.S.G. S.A. Rm.Vâlcea	Membru	0250730501 0746179625
40.	Diaconescu Marian	Director, Sucursala Hidrocentrale Vâlcea	Membru	0250805109 0729700059
41.	Gores Adrian	Director tehnic, SC LUKOIL ROMANIA SRL Sucursala Vâlcea	Membru	0250739502(3) 0742148026
42.	Pandia Nicolae	Director, Exploatarea de cariere Alunu	Membru	0250869348 0720666265
43.	Boldor Cornel	Director, Exploatarea de cariere Berbești	Membru	0250869346 0722392664
44.	Olteanu Ion	Șef Complex C.F. – L 3 Rm.Vâlcea	Membru	0351403223 0722693323
45.	Nicolaescu Ion	Inspector șef, Inspectoratul Teritorial de Muncă	Membru	0250735804 0744220192
46.	Barbu Cristiana	Director, Crucea Roșie-Vâlcea	Membru	0766589827 0744222565
47.	Smeureanu Florin	Inspector general, Insp. Școlar Vâlcea	Membru	0350431571 0350431575 0350431576-fax 0350431578-fax 0758012400

Nr. crt.	Numele și prenumele	Funcția și instituția	Funcția în cadrul comitetului	Număr Telefon
48.	<b>Iordache Dănuț</b>	Manager, Serviciul de Ambulanță Județean	Membru	0250737437 0740239530
49.	<b>Nicolae Florin</b>	Spitalul Județean - U.P.U	Membru	0250744701 0721278096
50.	<b>Cosma Cornel</b>	Șef secție, S.R.I. – Vâlcea	Membru	0250701900 0250701950 0733520293

## ANEXA 2/volumul II/pagina 4, va avea următorul cuprins:

TABEL CU GRUPURILE DE SUPORT TEHNIC ALE  
COMITETULUI JUDEȚEAN PENTRU SITUAȚII DE URGENȚĂ VÂLCEA

În conformitate cu prevederile art. 13, alin. (3), din H.G.R. nr. 1491/09.09.2004, pentru îndeplinirea atribuțiilor legale, specialiștii din cadrul Comitetului Județean pentru Situații de Urgență se constituie în **grupuri de suport tehnic**, care vor fi coordonate de către un membru al comitetului.

**Grupurile de suport tehnic** vor exercita managementul tipurilor de risc generatoare de situații de urgență nominalizate, în conformitate cu H.G.R. nr. 2288 din 09.12.2004.

Acestea poartă responsabilitatea prevenirii, constatării și întreprinderii tuturor măsurilor, în vederea evitării pierderilor umane, materiale și realizării intervenției oportune pentru diminuarea și lichidarea urmărilor situațiilor de urgență.

Inspectoratul pentru Situații de Urgență „General Magheru” al județului Vâlcea coordonează gestionarea situațiilor de urgență, în conformitate cu prevederile art. 4 din H.G.R. nr. 2288/09.12.2004.

Principalele tipuri de risc generatoare de situații de urgență, grupate în funcție de natura lor, se repartizează pe instituții publice de specialitate.

În cadrul Comitetului Județean pentru Situații de Urgență, membrii titulari și cei consultanți, se constituie în **grupuri de suport tehnic**, pe tipuri de risc, după cum urmează:

**1. Incendii; accidente nucleare și/sau urgente radiologice; accidente majore în care sunt implicate substanțe periculoase cu efecte în afara amplasamentului; explozii necontrolate ale munițiilor rămase din timpul conflictelor militare; evenimente publice de amploare care pot genera situații de urgență; căderi de obiecte din atmosferă și din cosmos**

**1.1 Incendii**

Nr. crt.	INSTITUȚIA / AGENTUL ECONOMIC	NUMELE ȘI PRENUMELE	TELEFON	OBS.
1	Inspectoratul pt. Situații de Urgență	Mesescu Adrian Andrei	0250748201	șef
2	Inspectoratul pt. Situații de Urgență	Cornea Nicolae	0250748201	membru
3	Inspectoratul Județean de Poliție	Muntean Lucian	0250703000	membru
4	Inspectoratul Județean de Jandarmi	Rotaru Liviu	0250739839	membru
5	Instituția Prefectului	Ștefan Marian	0250731168	membru
6	D.S.P. – Serviciul de Ambulanță Vâlcea	Iordache Dănuț	0250731030	membru
7	Centrul de Instruire pentru Geniu, E.O.D. și apărare C.B.R.N.	Marin Dan	0250739601	membru

**1.2 Accidente nucleare și/sau urgente radiologice**

Nr. crt.	INSTITUȚIA / AGENTUL ECONOMIC	NUMELE ȘI PRENUMELE	TELEFON	OBS.
1	Inspectoratul pt. Situații de Urgență	Mesescu Adrian Andrei	0250748201	șef
2	Inspectoratul pt. Situații de Urgență	Cornea Nicolae	0250748201	membru
3	Inspectoratul Județean de Poliție	Muntean Lucian	0250703000	membru

4	Inspectoratul Județean de Jandarmi	Rotaru Liviu	0250739839	membru
6	Agencia pentru Protecția Mediului	Urea Narcisa	0250737921	membru
7	Comisariatul Județean al Gărzii de Mediu Vâlcea	Ștefoane Elena Daniela	0250733492	membru
8	Comisariatul Regional al Gărzii de Mediu Vâlcea	Berbece Tiberiu	0250733492	membru
9	I.N.C.D.T.C.I.- I.C.S.I Rm.Vâlcea	Brad Sebastian David	0250732744	membru
10	I.N.C.D.T.C.I.- I.C.S.I Rm.Vâlcea	Zamfirescu Marius Valentin	0250732744	membru
11	D.S.P. – Serviciul de Ambulanță Vâlcea	Iordache Dănuț	0250731030	membru
12	D.S.P.–Laboratorul de Igiena Radiațiilor Vâlcea	Grătar Petrișor	0250737221	Membru
13	Centrul de Instruire pentru Geniu, E.O.D. și apărare C.B.R.N.	Marin Dan	0250739601	membru

### **1.3 Accidente majore în care sunt implicate substanțe periculoase cu efecte în afara amplasamentului**

Nr. crt.	INSTITUȚIA / AGENTUL ECONOMIC	NUMELE ȘI PRENUMELE	TELEFON	OBS.
1	Inspectoratul pt. Situații de Urgență	Mesescu Adrian Andrei	0250748201	șef
2	Inspectoratul pt. Situații de Urgență	Cornea Nicolae	0250748201	membru
3	Inspectoratul Județean de Poliție	Muntean Lucian	0250703000	membru
4	Inspectoratul Județean de Jandarmi	Rotaru Liviu	0250739839	membru
5	Instituția Prefectului	Papa Laurențiu	0250731168	membru
6	Centrul de Instruire pentru Geniu, E.O.D. și apărare C.B.R.N.	Marin Dan	0250739601	membru
7	S.C. Olchim S.A.	Olaru Radu	0250701200	membru
8	S.C. Linde Gaz România S.A.- Fabrica de Separare a Aerului Rm.Vâlcea	Dincă Denis - Daniel	0250702048	membru
9	S.C. GTS SPECIAL GAZ Ionești	Ivan Valentin	0751259230	membru
10	Agencia pentru Protecția Mediului	Urea Narcisa	0250735859	membru
11	Comisariatul Județean al Gărzii de Mediu Vâlcea	Ștefoane Elena Daniela	0250733194	membru
12	Comisariatul Regional al Gărzii de Mediu Vâlcea	Berbece Tiberiu	0250733194	membru
13	D.S.P. – Serviciul de Ambulanță Vâlcea	Iordache Dănuț	0250731030	membru

### **1.4 Explozii necontrolate ale munițiilor rămase din timpul conflictelor militare**

Nr. crt.	INSTITUȚIA / AGENTUL ECONOMIC	NUMELE ȘI PRENUMELE	TELEFON	OBS.
1	Inspectoratul pt. Situații de Urgență	Mesescu Adrian Andrei	0250748201	șef
2	Inspectoratul pt. Situații de Urgență	Cornea Nicolae	0250748201	membru
3	Inspectoratul Județean de Poliție	Muntean Lucian	0250703000	membru
4	Inspectoratul Județean de Jandarmi	Rotaru Liviu	0250739839	membru
5	Centrul de Instruire pentru Geniu, E.O.D. și apărare C.B.R.N.	Marin Dan	0250739601	membru
6	D.S.P. – Serviciul de Ambulanță Vâlcea	Iordache Dănuț	0250731030	membru

### **1.5 Evenimente publice de amploare care pot genera situații de urgență**

Nr. crt.	INSTITUȚIA / AGENTUL ECONOMIC	NUMELE ȘI PRENUMELE	TELEFON	OBS.
1	Inspectoratul Județean de Jandarmi	Rotaru Liviu	0250739839	șef
2	Inspectoratul Județean de Poliție	Muntean Lucian	0250703000	membru
3	Inspectoratul pt. Situații de Urgență	Mesescu Adrian Andrei	0250748201	membru
4	Instituția Prefectului	Papa Laurențiu	0250731168	membru

5	Consiliul Județean	Pârvu George	0250731027	membru
6	S.R.I. – Sec. I. a Vâlcea	Cosma Cornel	0250701900	membru

### 1.6 Căderi de obiecte din atmosferă și din cosmos

Nr. crt.	INSTITUȚIA / AGENTUL ECONOMIC	NUMELE ȘI PRENUMELE	TELEFON	OBS.
1	Inspectoratul pt. Situații de Urgență	Mesescu Adrian Andrei	0250748201	șef
2	Inspectoratul pt. Situații de Urgență	Cornea Nicolae	0250748201	membru
3	Inspectoratul Județean de Poliție	Muntean Lucian	0250703000	membru
4	Inspectoratul Județean de Jandarmi	Rotaru Liviu	0250739839	membru
5	Centrul de Instruire pentru Geniu, E.O.D. și apărare C.B.R.N.	Marin Dan	0250739601	membru

## 2. Accidente majore pe căile de comunicații

Nr. crt.	INSTITUȚIA / AGENTUL ECONOMIC	NUMELE ȘI PRENUMELE	TELEFON	OBS.
1	Inspectoratul Județean de Poliție	Muntean Lucian	0250703000	șef
2	Serviciul Poliției Rutiere	Ioniță Florian	0250703213	membru
3	Secția Drumuri Naționale	Mănescu Eugen	0250739640	membru
4	R.A.J.D.P.	Vălimăreanu Nicolae	0250737233	membru
5	Complex C.F. - Secția L3	Olteanu Ion	0351403223	membru
6	Inspectoratul pt. Situații de Urgență	Cornea Nicolae	0250748201	membru
7	Inspectoratul Județean de Jandarmi	Rotaru Liviu	0250739839	membru
8	D.S.P. – Serviciul de Ambulanță Vâlcea	Iordache Dănuț	0250731030	Membru
9	Instituția Prefectului	Alexe Gheorghe	0250731168	membru
10	Centrul de Instruire pentru Geniu, E.O.D. și apărare C.B.R.N.	Marin Dan	0250739601	membru
11	Inspectoratul Teritorial de Muncă	Nicolaescu Ion		membru

## 3. Seisme, alunecări și prăbușiri de teren

### 3.1. Seisme

Nr. crt.	INSTITUȚIA / AGENTUL ECONOMIC	NUMELE ȘI PRENUMELE	TELEFON	OBS.
1	Compartimentul de Control și Inspecție pentru Calitatea Lucărilor în Construcții	Tudor Ion	0250735771	șef
2	Filiala de Îmbunătățiri Funciare Vâlcea	Mirea Marian	0250748220	membru
3	Instituția Prefectului	Ștefan Marian	0250731168	membru
4	Consiliul Județean	Pârvu George	0250731027	membru
5	Agenția pentru Protecția Mediului	Butănescu Valerică	0250735859	membru
6	S.G.A.	Mițaru Bogdan	0250730415	membru
7	Direcția pentru Agricultură Vâlcea	Bădele Florel	0250739920	membru
8	Oficiul de Cadastru și Publicitate Imobiliară Vâlcea	Dumitrașcu Gheorghe	0250744150	membru
9	D.S.P. – Serviciul de Ambulanță Vâlcea	Iordache Dănuț	0250731030	membru
10	Inspectoratul pt. Situații de Urgență	Popa Virgil	0250748201	membru
11	Inspectoratul pt. Situații de Urgență	Drăgușin Robert	0766368514	membru
12	Inspectoratul Județean de Poliție	Muntean Lucian	0250703000	membru
13	Inspectoratul Județean de Jandarmi	Rotaru Liviu	0250739839	membru
14	D.S.P. Vâlcea	Murăruș Maria	0250747720	membru
15	Centrul de Instruire pentru Geniu, E.O.D. și apărare C.B.R.N.	Marin Dan	0250739601	membru
16	Direcția Județeană pentru Cultură, Culte și Patrimoniu Național Vâlcea	Epure Florin	0250735620	membru
17	Agenția Județeană pentru Plăți și Inspecție Socială	Nițescu Violeta	0350408946	membru

**3.2. Alunecări și prăbușiri de teren**

Nr. crt.	INSTITUȚIA / AGENTUL ECONOMIC	NUMELE ȘI PRENUMELE	TELEFON	OBS.
1	Filiala de Îmbunătățiri Funciare Vâlcea	Mirea Marian	0250748220	șef
2	Instituția Prefectului	Alexe Gheorghe	0250731168	membru
3	Compartimentul de Control și Inspecție pentru Calitatea Lucrărilor în Construcții	Tudor Ion	0250735771	membru
4	Consiliul Județean	Pîrvu Geroge	0250731027	membru
5	Oficiul de Cadastru și Publicitate Imobiliară Vâlcea	Dumitrașcu Gheorghe	0250744150	membru
6	Inspectoratul pt. Situații de Urgență	Popa Virgil	0250748201	membru
7	Inspectoratul pt. Situații de Urgență	Drăgușin Robert	0766368514	membru
8	Agenția Județeană pentru Plăți și Inspecție Socială	Nițescu Violeta	0350408946	membru

**4. Căderi masive de zăpadă, polei, blocaje de gheață, temperaturi atmosferice foarte scăzute**

Nr. crt.	INSTITUȚIA / AGENTUL ECONOMIC	NUMELE ȘI PRENUMELE	TELEFON	OBS.
1	Inspectoratul Județean de Poliție	Muntean Lucian	0250703000	șef
2	Serviciul Județean de Poliție Rutieră	Ioniță Florian	0250703200	membru
3	Inspectoratul Județean de Jandarmi	Rotaru Liviu	0250739839	membru
4	Inspectoratul pt. Situații de Urgență	Popa Virgil	0250748201	membru
5	S.C. APAVIL S.A.	Jianu Cristian	0250731298	membru
6	Instituția Prefectului	Alexe Gheorghe	0250731168	membru
7	Secția Drumuri Naționale	Mănescu Eugen	0250739640	membru
8	R.A.J.D.P.	Vălimăreanu Nicolae	0250733786	membru
9	Complex C.F. - Secția L3	Olteanu Ion	0351403223	membru
10	Centrul de Instruire pentru Geniu, E.O.D. și apărare C.B.R.N.	Marin Dan	0250739601	membru
11	Distrigazsud-Rețele SRL	Ochea Gheorghe	0250747046	membru
12	Serviciul Strategie și Dezvoltare CEZ Distribuție Vâlcea	Stoian Constantin	0250805800	membru
13	Romtelecom - Divizia Operațiuni Sud-Est - Centrul Operațiuni Argei-Vâlcea	Neagu Florin	0250731032	membru
14	Inspectoratul Școlar Vâlcea	Smeureanu Florin	0250737520	membru
15	CET Govora	Bălan Mihai	0250733601	membru
16	Inspectoratul Teritorial de Muncă	Nicolaescu Ion		membru

**5. Accidente, avarii, explozii și incendii în industrie: accidente majore în care sunt implicate substanțe periculoase cu efecte pe amplasament; avarii grave la magistralele de transport gaze, produse petroliere, energie electrică; alunecări și prăbușiri de teren la exploatări miniere, inclusiv la cele cu implicații asupra infrastructurii rețelelor de transport a energiei și gazelor naturale****5.1 Accidente, avarii, explozii și incendii în industrie**

Nr. crt.	INSTITUȚIA / AGENTUL ECONOMIC	NUMELE ȘI PRENUMELE	TELEFON	OBS.
1	S.C. Oltchim S.A.	Roibu Constantin	0250701200	șef
2	S.C. Oltchim S.A.	Radu Olaru	0250701200	membru



3	S.C. Oltchim S.A.	Marinescu Nicolae	0250701200	membru
4	Instituția Prefectului	Alexe Gheorghe	0250738721 0746532037	membru
5	Inspectoratul pt. Situații de Urgență	Mesescu Adrian Andrei	0250748201	membru
6	Inspectoratul Județean de Jandarmi	Rotaru Liviu	0250739839	membru
7	Inspectoratul Județean de Poliție	Muntean Lucian	0250703000	membru
8	Distrigazsud-Rețele SRL	Ochea Gheorghe	0250747046	membru
9	SC LUKOIL ROMANIA SRL - Sucursala Vâlcea	Gores Adrian	0250739502(3)	membru
10	Exploatarea de Cariere Alunu	Pandia Nicolae	0250869348	membru
11	Exploatarea de Cariere Berbești	Bolodor Cornel	0250869346	membru
12	S.C. U.S.G. S.A. Rm.Vâlcea	Golgojan Anca	0250730501	membru
13	CET Govora	Bălan Mihai	0250733601	membru
14	S.N.S. SALROM – S.E.M. Vâlcea	Tănăsie Marius	0250733402	membru
15	S.C. APAVIL S.A.	Jianu Cristian	0250731298	membru
16	D.S.P. – Serviciul de Ambulanță Vâlcea	lordache Dănuț	0250731030	membru
17	Agenția pentru Protecția Mediului	Urea Narcisa	0250735859	membru
18	Comisariatul Județean al Gărzii de Mediu Vâlcea	Ștefoane Elena Daniela	0250733194	membru
19	Comisariatul Regional al Gărzii de Mediu Vâlcea	Berbece Tiberiu	0250733194	membru
20	Inspectoratul Teritorial de Muncă	Trofin Valentin	0250732657	membru

### **5.2 Accidente majore în care sunt implicate substanțe periculoase cu efecte pe amplasament**

Nr. crt.	INSTITUȚIA / AGENTUL ECONOMIC	NUMELE ȘI PRENUMELE	TELEFON	OBS.
1	S.C. Oltchim S.A.	Roibu Constantin	0250701200	șef
2	S.C. Oltchim S.A.	Radu Olaru	0250701200	membru
3	S.C. Oltchim S.A.	Marinescu Nicolae	0250701200	membru
4	S.C. Linde Gaz România S.A.	Dincă Denis - Daniel	0250702048	membru
5	S.C. GTS SPECIAL GAZ Ionești	Ivan Valentin	0751259230	membru
6	Instituția Prefectului	Papa Laurențiu	0250731168	membru
7	Inspectoratul pt. Situații de Urgență	Mesescu Adrian Andrei	0250748201	membru
8	Inspectoratul Județean de Jandarmi	Rotaru Liviu	0250739839	membru
9	Inspectoratul Județean de Poliție	Muntean Lucian	0250703000	membru
10	Agenția pentru Protecția Mediului	Urea Narcisa	0250735859	membru
11	Comisariatul Județean al Gărzii de Mediu Vâlcea	Ștefoane Elena Daniela	0250733194	membru
12	Comisariatul Regional al Gărzii de Mediu Vâlcea	Berbece Tiberiu	0250733194	membru
13	D.S.P. – Serviciul de Ambulanță Vâlcea	lordache Dănuț	0250731030	membru
14	Centrul de Instruire pentru Geniu, E.O.D. și apărare C.B.R.N.	Marin Dan	0250739601	membru
15	Inspectoratul Teritorial de Muncă	Trofin Valentin	0250732657	membru

### **5.3 Avarii grave la rețelele de transport gaze, produse petroliere, energie electrică, energie termică, apă**

Nr. crt.	INSTITUȚIA / AGENTUL ECONOMIC	NUMELE ȘI PRENUMELE	TELEFON	OBS.
1.	CET Govora	Bălan Mihai	0250733601	șef
2.	Instituția Prefectului	Alexe Gheorghe	0250738721	membru
3.	Inspectoratul pt. Situații de Urgență	Mesescu Adrian Andrei	0250748201	membru
4.	Distrigazsud-Rețele SRL	Ochea Gheorghe	0250747046	membru

5.	SC CONPET SA Stație Orlești	Mihai Marin	0250763310	membru
6.	SC TRANSGAZ SA –SECTOR GOVORA	Făniță Cornel	0722304913	membru
7.	CEZ - Sucursala de Distribuție Rm. Vâlcea	Stoian Constantin	0250805800	membru
8.	D.S.P. – Serviciul de Ambulanță Vâlcea	Iordache Dănuț	0250731030	membru
9.	S.C. APAVIL SA	Jianu Cristian	0250731298	membru
10.	CN TRANSELECTRICA SA Centru exploatare Vâlcea-Stupărei	Ivan Ștefan	0250737639	membru
11.	Inspectoratul Teritorial de Muncă	Marica Dumitru		membru

**5.4 Alunecări și prăbușiri de teren la exploatarea miniere, inclusiv la cele cu implicații asupra infrastructurii rețelelor de transport a energiei și gazelor naturale**

Nr. crt.	INSTITUȚIA / AGENTUL ECONOMIC	NUMELE ȘI PRENUMELE	TELEFON	OBS.
1	Instituția Prefectului	Papa Laurențiu	0250738721	șef
2	Inspectoratul pt. Situații de Urgență	Mesescu Adrian Andrei	0250748201	membru
3	Distrigazsud-Rețele SRL	Ochea Gheorghe	0250747046	membru
4	CEZ - Sucursala de Distribuție Rm. Vâlcea	Stoian Constantin	0250805800	membru
5	Exploatarea de Cariere Alunu	Pandia Nicolae	0250869348	membru
6	Exploatarea de Cariere Berbești	Boldor Cornel	0250869346	membru
7	S.N.S. SALROM – S.E.M. Vâlcea	Tănăsie Marius	0250733402	membru
8	D.S.P. – Serviciul de Ambulanță Vâlcea	Iordache Dănuț	0250731030	membru

**6. Incendii la fondul forestier; secetă; căderi de grindină; invazii de dăunători; contaminări de culturi vegetale**

**6.1 Incendii la fondul forestier**

Nr. crt.	INSTITUȚIA / AGENTUL ECONOMIC	NUMELE ȘI PRENUMELE	TELEFON	OBS.
1	Inspectoratul Teritorial de Regim Silvic și Vânatoare	Poenaru Gheorghe	0250820219	șef
2	Direcția Silvică Vâlcea	Oprescu Ion	0250735840/41	membru
3	Direcția pentru Agricultură Vâlcea	Bădele Florel	0250739920	membru
4	Direcția pentru Agricultură Vâlcea	Mirea Dumitru	0250739920	membru
5	Inspectoratul pt. Situații de Urgență	Cornea Nicolae	0250748201	membru
6	Instituția Prefectului	Ștefan Marian	0250731168	membru
7	Inspectoratul Județean de Poliție	Muntean Lucian	0250703000	membru
8	Consiliul Județean	Tâmaș Ioan	0250731027	membru
9	Inspectoratul Județean de Jandami	Rotaru Liviu	0250739839	membru
10	Centrul de Instruire pentru Geniu, E.O.D. și apărare C.B.R.N.	Marin Dan	0250739601	membru
11	Agencia pentru Protecția Mediului	Urea Narcisa	0250735859	membru
12	Comisariatul Județean al Gărzii de Mediu Vâlcea	Ștefoane Elena Daniela	0250733194	membru
13	Comisariatul Regional al Gărzii de Mediu	Berbece Tiberiu	0250733194	membru



**6.2 Secetă**

Nr. crt.	INSTITUȚIA / AGENTUL ECONOMIC	NUMELE ȘI PRENUMELE	TELEFON	OBS.
1	Direcția pentru Agricultură Vâlcea	Bădele Florel	0250739920	șef
2	Direcția pentru Agricultură Vâlcea	Mirea D-tru	0250739920	membru
3	Inspectoratul pt. Situații de Urgență	Comea Nicolae	0250748201	membru
4	Instituția Prefectului	Ștefan Marian	0250731168	membru
5	Filiala de Îmbunătățiri Funciare Vâlcea	Mirea Marian	0250748220	membru
6	S.G.A.	Mijaru Bogdan	0250730415	membru
7	Sucursala HIDROCENTRALE Vâlcea	Diaconescu Marian	0250805109	membru
8	Administrația Bazinală de Apă Olt	Stoenescu Ion	0250730415	membru
9	D.G.F.P. Vâlcea	Gogârnoiu Gheorghe	0250736592	membru

**6.3 Căderi de grindină**

Nr. crt.	INSTITUȚIA / AGENTUL ECONOMIC	NUMELE ȘI PRENUMELE	TELEFON	OBS.
1	Direcția pentru Agricultură Vâlcea	Bădele Florel	0250739920	șef
2	Direcția pentru Agricultură Vâlcea	Mirea Dumitru	0250739920	membru
3	Inspectoratul pt. Situații de Urgență	Comea Nicolae	0250748201	membru
4	Inspectoratul Județean de Jandarmi	Rotaru Liviu	0250739839	membru
5	Inspectoratul Teritorial de Regim Silvic și Vânătoare	Poenaru Gheorghe	0250820219	membru
6	Direcția Silvică Vâlcea	Oprescu Ion	0250735840/41	membru
7	Instituția Prefectului	Papa Laurențiu	0250731168	membru
8	D.G.F.P. Vâlcea	Gogârnoiu Gheorghe	0250736592	membru

**6.4 Invazii de dăunători**

Nr. crt.	INSTITUȚIA / AGENTUL ECONOMIC	NUMELE ȘI PRENUMELE	TELEFON	OBS.
1	Direcția pentru Agricultură Vâlcea	Bădele Florel	0250739920	șef
2	Direcția pentru Agricultură Vâlcea	Mirea Dumitru	0250739920	membru
5	Direcția Sanitară - Veterinară	Cumpănășoiu Cristian	0250713836	membru
6	Inspectoratul Teritorial de Regim Silvic și Vânătoare	Poenaru Gheorghe	0250820219	membru
7	Direcția Silvică Vâlcea	Oprescu Ion	0250735840/41	membru
8	Agenția de Protecția Mediului	Urea Narcisa	0250735859	membru
9	Comisariatul Județean al Gărzii de Mediu Vâlcea	Ștefoane Elena Daniela		membru
10	Comisariatul Regional al Gărzii de Mediu	Berbece Tiberiu	0250733194	Membru

**6.5 Contaminări de culturi vegetale**

Nr. crt.	INSTITUȚIA / AGENTUL ECONOMIC	NUMELE ȘI PRENUMELE	TELEFON	OBS.
1	Direcția pentru Agricultură Vâlcea	Bădele Florel	0250739920	șef
2	Direcția pentru Agricultură Vâlcea	Mirea Dumitru	0250739920	membru
5	Inspectoratul Teritorial de Regim Silvic și Vânătoare	Poenaru Gheorghe	0250820219	membru
6	Direcția Silvică Vâlcea	Oprescu Ion	0250735840/41	membru
7	Agenția pentru Protecția Mediului	Urea Narcisa	0250735859	membru
8	Comisariatul Județean al Gărzii de Mediu	Ștefoane Elena Daniela	0250733194	membru
9	Direcția Sanitară - Veterinară	Miclea Gabriel	0250713836	Membru

## **7. Inundatii, fenomene meteorologice periculoase; poluări ale cursurilor de apă; accidente de construcții hidrotehnice**

### **7.1 Inundatii, fenomene meteorologice periculoase**

Nr. crt.	INSTITUȚIA / AGENTUL ECONOMIC	NUMELE ȘI PRENUMELE	TELEFON	OBS.
1	S.G.A. Vâlcea	Mițaru Bogdan	0250739840	șef
2	S.G.A. Vâlcea	Mitran Ion	0250739840	membru
3	Sucursala HIDROCENTRALE Vâlcea	Diaconescu Marian	0250805109	membru
4	Inspectoratul pt. Situații de Urgență	Popa Virgil	0250748201	membru
5	Inspectoratul Județean de Jandarmi	Rotaru Liviu	0250739839	membru
6	Inspectoratul Județean de Poliție	Muntean Lucian	0250703000	membru
7	Instituția Prefectului	Papa Laurențiu	0250731168	membru
8	Agenția pentru Protecția Mediului	Urea Narcisa	0250735859	membru
9	Comisariatul Județean al Gărzii de Mediu Vâlcea	Ștefoane Elena Daniela	0250733194	membru
10	Comisariatul Regional al Gărzii de Mediu Vâlcea	Berbece Tiberiu	0250733194	membru
11	Filiala de Îmbunătățiri Funciare Vâlcea	Mirea Marian	0250748220	membru
12	Regia Națională a Pădurilor Romsilva – Direcția Silvică Vâlcea	Oprescu Ion	0250735840/41	membru
13	Stația Meteo Rm Vâlcea	Ciutescu Virgil	0250712311	membru
14	Centrul de Instruire pentru Geniu, E.O.D. și apărare C.B.R.N.	Marin Dan	0250739601	membru
15	Inspectoratul Teritorial de Regim Silvic și Vânătoare	Poenaru Gheorghe	0250820219	membru

### **7.2 Poluări ale cursurilor de ape**

Nr. crt.	INSTITUȚIA / AGENTUL ECONOMIC	NUMELE ȘI PRENUMELE	TELEFON	OBS.
1	S.G.A. Vâlcea	Mițaru Bogdan	0250739840	șef
2	Sucursala HIDROCENTRALE Vâlcea	Diaconescu Marian	0250805109	membru
3	Agenția pentru Protecția Mediului	Urea Narcisa	0250735859	membru
4	Comisariatul Județean al Gărzii de Mediu Vâlcea	Ștefoane Elena Daniela	0250733194	membru
5	Comisariatul Regional al Gărzii de Mediu Vâlcea	Berbece Tiberiu	0250733194	membru
6	Instituția Prefectului	Papa Laurențiu	0250731168	membru

### **7.3 Accidente la construcții hidrotehnice**

Nr. crt.	INSTITUȚIA / AGENTUL ECONOMIC	NUMELE ȘI PRENUMELE	TELEFON	OBS.
1	Sucursala HIDROCENTRALE Vâlcea	Diaconescu Marian	0250805109	șef
2	Administrația Bazinală de Apă Olt	Stoenescu Ion	0250730415	membru
3	S.G.A. Vâlcea	Constantin Dorin	0250739840	membru
4	Instituția Prefectului	Alexe Gheorghe	0250731168	membru
5	Inspectoratul pt. Situații de Urgență	Cornea Nicolae	0250748201	membru
6	Inspectoratul Județean de Jandarmi	Rotaru Liviu	0250739839	membru
7	Centrul de Instruire pentru Geniu, E.O.D. și apărare C.B.R.N.	Marin Dan	0250739601	membru
8	Inspectoratul Județean de Poliție	Muntean Lucian	0250703000	membru

**8. Epidemii**

Nr. crt.	INSTITUȚIA / AGENTUL ECONOMIC	NUMELE ȘI PRENUMELE	TELEFON	OBS.
1	Direcția de Sănătate Publică	Murăruș Maria	0250747720	șef
2	Direcția de Sănătate Publică	Ion Mihail	0250737221	membru
3	Direcția Sanitară - Veterinară	Miclea Gabriel	0250713836	membru
4	Direcția Sanitară - Veterinară	Vasiloiu Daniel	0250713836	membru
5	Spitalul Județean Vâlcea -UPU	Nicolae Florin	0250744701	membru
6	Inspectoratul Școlar Vâlcea	Smeureanu Florin	0250737520	membru
7	Inspectoratul pt. Situații de Urgență	Popa Virgil	0250748201	membru
8	Inspectoratul Județean de Poliție	Muntean Lucian	0250703000	membru
9	Inspectoratul Județean de Jandami	Rotaru Liviu	0250739839	membru
10	Instituția Prefectului	Papa Laurențiu	0250731168	membru
11	Centrul de Instruire pentru Geniu,E.O.D. și apărare C.B.R.N.	Marin Dan	0250739601	membru

**9. Avarii grave la sistemele de comunicații și informatică**

Nr. crt.	INSTITUȚIA / AGENTUL ECONOMIC	NUMELE ȘI PRENUMELE	TELEFON	OBS.
1	Oficiul Județean de Transmisiuni Speciale	Marcu Alexandru	0250703244	șef
2	RDS&RCS	Mihăilescu Cristian	0350400444	membru
3	Romtelecom - Divizia Operațiuni Sud-Est - Centrul Operațiuni Argeș-Vâlcea	Neagu Florin	0250731032	membru
4	Instituția Prefectului	Adrian Apostol	0250731168	membru
5	Centrul de Instruire pentru Geniu,E.O.D. și apărare C.B.R.N.	Marin Dan	0250739601	membru

**10. Epizootii; contaminări de produse vegetale și animale**

Nr. crt.	INSTITUȚIA / AGENTUL ECONOMIC	NUMELE ȘI PRENUMELE	TELEFON	OBS.
1	Direcția Sanitară – Veterinară și pentru Siguranța Alimentului Vâlcea	Miclea Gabriel	0250713836	șef
2	Direcția Sanitară – Veterinară și pentru Siguranța Alimentului Vâlcea	Vasiloiu Daniel	0250713836	membru
3	Direcția de Sănătate Publică	Murăruș Maria	0250747720	membru
4	Direcția pentru Agricultură Vâlcea	Barbu Ion	0250739920	membru
5	Direcția pentru Agricultură Vâlcea	Bădele Florel	0250739920	membru
6	Direcția pentru Agricultură Vâlcea	Mirea Ion	739920	membru
7	Instituția Prefectului	Papa Laurențiu	0250731168	membru
8	Centrul de Instruire pentru Geniu,E.O.D. și apărare C.B.R.N.	Marin Dan	0250739601	membru

**11. CANICULĂ**

Nr. crt.	INSTITUȚIA / AGENTUL ECONOMIC	NUMELE ȘI PRENUMELE	TELEFON	OBS.
1.	DSP Valcea	Murăruș Maria	0250747720	Șef
2.	Instituția Prefectului	Papa Laurențiu	0250731168	membru
3.	D.S.P. – Serviciul de Ambulanță Vâlcea	Iordache Dănuț	0250731030	membru
5.	Inspectoratul pt. Situații de Urgență	Popa Virgil	0250748201	membru
6.	Inspectoratul Teritorial de Muncă	Nicolaescu Ion	0250735804	membru
7.	S.C. APAVIL S.A.	Jianu Cristian	0250731298	membru
9	Direcția Sanitară - Veterinară	Miclea Gabriel	0250713836	membru

## ANEXA 3/volumul II/pagina 14, va avea următorul cuprins:

**TABEL**  
**CU MEMBRII CONSULTANȚI AI COMITETULUI JUDEȚEAN**  
**PENTRU SITUAȚII DE URGENȚĂ VÂLCEA**

Nr. crt	Numele și prenumele	Instituția în care își desfășoară activitatea	Număr telefon
1.	Papa Laurențiu	Instituția Prefectului - Județul Vâlcea	0250731168
2.	Alexe Gheorghe	Instituția Prefectului	0250731168
3.	Ștefan Marian	Instituția Prefectului	0250731168
4.	Pârvu George	Consiliul Județean Vâlcea	0250731027
5.	Todor Adrian	Consiliul Județean Vâlcea	0250731027
6.	Ungureanu Nicolae	Consiliul Județean Vâlcea	0250731027
7.	Mitrache Gabriel	Consiliul Județean Vâlcea	0250731027
8.	Constantinov Stela	S.G.A. Vâlcea	0250730415
9.	Stoenescu Ion	Direcția Apelor Olt	0250739880
10.	Mitran Ion	S.G.A. Vâlcea	0250730415
11.	Grătar Petrișor	D.S.P. Vâlcea	0250737221
12.	Mihăescu Nicolae	D.S.P. Vâlcea	0250737221
13.	Ion Mihail	D.S.P. Vâlcea	0250737221
14.	Vasiloiu Daniel	Direcția Sanitară – Veterinară și pentru Siguranța Alimentului Vâlcea	0250713836
15.	Barbu Ion	Direcția pentru Agricultură Vâlcea	0250739920
16.	Mirea Dumitru	Direcția pentru Agricultură Vâlcea	0250739920
17.	Grigoriță Gheorghe	Direcția Silvică Vâlcea	0250732823
18.	Tărășescu Vasile	Oficiul Județean de Dezvoltare Rurală și Pescuit	0250732176
19.	Pop Alexandra	Compartimentul de Control și Inspecție pt Calitatea Lucrărilor în Construcții	0250735771
20.	Olaru Radu	S.C. Oltchim S.A. Rm. Vâlcea	0250701200
21.	Marinescu Nicolae	S.C. Oltchim S.A. Rm. Vâlcea	0250701200
22.	Brad Sebastian David	I.N.C.S.I. Rm. Vâlcea	0250732744
23.	Zamfirache Marius Valentin	I.N.C.S.I. Rm. Vâlcea	0250732744
24.	State Valeriu	Secția Drumuri Naționale	0250739640
25.	Radu Silviu	R.A.D.J.D.P. Vâlcea	0250737233
26.	Traian Nițu	Direcția de Telecomunicații Vâlcea	0250731032
27.	Mihăilescu Cristian	RDS/RCS	0350400444
28.	Lucian Rusu	CEZ - Sucursala de Distribuție Rm. Vâlcea	0250825807
29.	Capezan Crinu	Distrigazsud –Rețele SRL, pct. de lucru Rm. Vâlcea	0250747046
30.	Mihalache Olga	Complex C.F. – Secția L3 Rm. Vâlcea	0250734692
31.	Chitucea Marian	Complex C.F. – Secția L3 Rm. Vâlcea	0250734692
32.	Târși Constantin	Sucursala Hidrocentrale Rm. Vâlcea	0250805209

Nr. crt	Numele și prenumele	Instituția în care își desfășoară activitatea	Număr telefon
33.	Din Viorel	Inspectoratul Teritorial de Muncă Vâlcea	0250735804
34.	Trofin Valentin	Inspectoratul Teritorial de Muncă Vâlcea	0250735804
35.	Marica Dumitru	Inspectoratul Teritorial de Muncă Vâlcea	0250735804
36.	Ciutescu Virgil	Stația Meteo Rm. Vâlcea	0250712311
37.	Ciochină Claudiu	SC Linde Gaz România SA – Fabrica de Separare a Aerului Vâlcea	0722229792
38.	Ivan Valentin	S.C. GTS SPECIAL GAZ Ionești	0751259230
39.	Cazacu Constantin	O.C.P.I. Vâlcea	0250744150
40.	Tănăsie Emilian	Filiala de Îmbunătățiri Funciare Vâlcea	0250748220
41.	Diaconescu Daniel	I.T.R.S.V. Vâlcea	0250820219
42.	Teodorescu Gheorghe	APAVIL	0250731298
43.	Mihai Oprea	Exploatarea Minieră Râmnicu Vâlcea	0250733402
44.	Emil Preda	U.S.G S.A.	0250730501
45.	Ungureanu Gheorghe	Exploatarea de Cariere Alunu	0250869348
46.	Butănescu Valerică	Agenția de Protecția Mediului	0250735859
47.	Ioniță Florian	Serviciul Poliției Rutiere	0250703213
48.	Cornea Nicolae	ISU Vâlcea	0250748201
49.	Popa Virgil	ISU Vâlcea	0250748201
50.	Bălteanu Mihai Alin	SC Lukoil Romania SRL - Regiunea Oltenia	0250739502/3
51.	Rădoi Ion	SRI - Secția Vâlcea	0250701900
52.	Enache Marian Narcis	SC TRANSGAZ SA –SECTOR Drăgășani	0722207331
53.	Mihai Marin	SC CONPET SA STATIA Orlești	0722378119
54.	Epure Florin	D.J.C.C.P Vâlcea	0250735620
55.	Ivan Ștefan	CN TRANSELECTRICA SA, Centru exploatare Vâlcea-Stupărei	0250737639

ANEXA 10/volumul II/pagina 33, va avea următorul cuprins:

### POPULAȚIA LA RECENSĂMINTE

Data recensământului	Nr.locuitori	Locuitori/km <sup>2</sup>
29 decembrie 1930	295.560	51,3
25 ianuarie 1948	341.590	59,3
21 februarie 1956	362.356	62,9
15 martie 1966	368.779	64,0
5 ianuarie 1977	414.241	71,9
7 ianuarie 1992	438.388	76,0
18 martie 2002	413.247	71,7
1 iulie 2007	411576	71,4
20 octombrie 2011	355 320	61.6

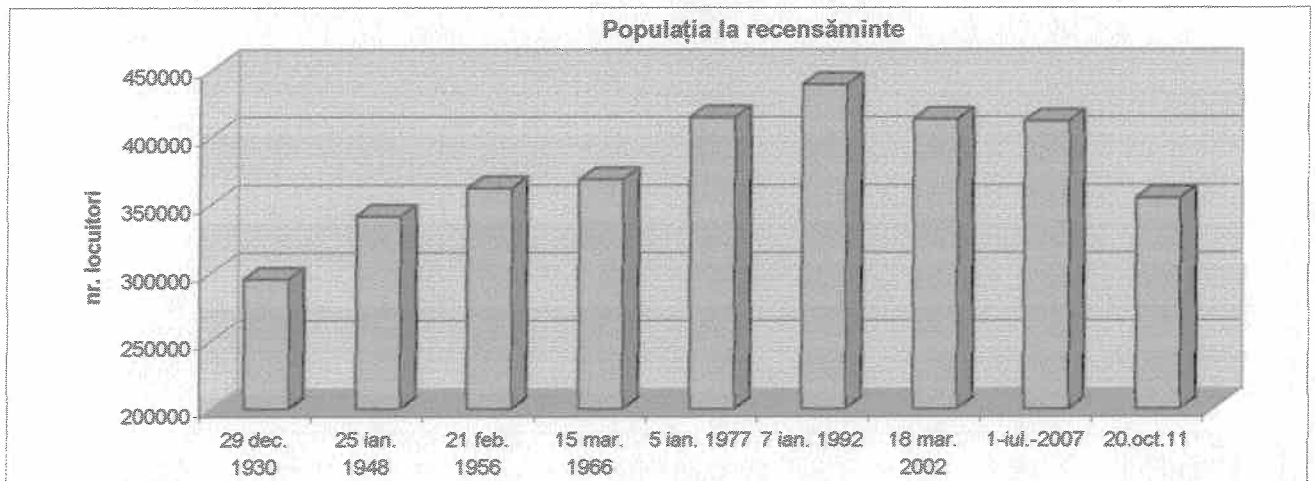



ANEXA 25/volumul II/pagina 69, va avea următorul cuprins:

## SITUAȚIA ALUNECĂRILOR DE TEREN DIN JUDEȚUL VÂLCEA ÎN ANII 2005-2011

Nr. crt.	Localitatea	Detalii despre alunecarea de teren
1.	RM.VÂLCEA	<ul style="list-style-type: none"> <li>• strada Fețeni nr. 85 – 87: alunecare de teren care a afectat mai multe locuințe.</li> <li>• Dealul Malului – alunecare de teren cauzată de fenomenul de adâncire albie torent.</li> <li>• str.Straubing ( pasaj superior DJ 703F KM 1+ 750 – CF Vâlcele Rm.Vâlcea) alunecare de teren ce cuprinde o suprafață de cca. 35 ha</li> </ul>
2.	BĂILE GOVORA	<ul style="list-style-type: none"> <li>• 3 alunecări de teren distincte (str. Eroilor, str. Griviței, str.Palangine)</li> <li>• alunecarea din str.Eroilor s-a reactivat puternic în ian.2006</li> <li>• dealul Palangine - s-au accentuat alunecările de teren afectând drumurile județene DJ 126 și DJ 649, existând riscul de a fi afectate și locuințele din zonă, conductele de gaz și cele de alimentare cu apa.</li> <li>• Zona „Miniamfiteatrului în aer liber”</li> </ul>
3.	BĂILE OLĂNEȘTI	<ul style="list-style-type: none"> <li>• punctul „Vulpoiești”, alunecare de teren, aproximativ 15 ha., din care 6 ha. vegetație forestieră;</li> <li>• punctul Valea Moașei, alunecarea de teren, aproximativ 500 mp teren agricol a pus în pericol 2 case de locuit.</li> <li>• punctul Livadia, alunecare de teren de cca. 100 mp.</li> <li>• punctul Tisa, alunecare de teren care a afectat DJ 656;</li> </ul> <p>pe tronsonul de drum DJ 656, Km 2+500, fenomenul de alunecare de teren s-a accentuat pe banda stângă a sensului de mers către localitatea Comanca; alunecarea a pus în pericol o gospodărie al cărei proprietar deține un studiu geotehnic, în care se constată că nivelul pânzei freatice în zonă este la o adâncime de 2 m față de drum și urmărește panta dealului din zonă;</p> <ul style="list-style-type: none"> <li>• În punctul Izlaz, pe o suprafața de cca 6 ha s-a constatat reactivarea unei alunecari, fiind necesar efectuarea unor studii de specialitate in baza carora se vor stabili si lucrarile de stabilizare;</li> <li>• strada Intrarea Nucului a fost afectata de scurgerile de pe versanți pe o lungime de cca.100 ml;</li> <li>• strada Valea de Case Râu a fost afectată de scurgerile de pe versanți pe o lungime de cca.40 ml.</li> </ul>
4.	BĂBENI	<ul style="list-style-type: none"> <li>• str. Valea Mare, alunecare de teren ce a pus în pericol o locuință și anexele gospodărești ale acesteia.</li> </ul>
5.	BĂLCEȘTI	<ul style="list-style-type: none"> <li>• alunecări de teren pe arii reduse, combinate cu prăbușiri care au afectat DJ 651</li> </ul>
6.	BERBEȘTI	<ul style="list-style-type: none"> <li>• satul Valea Mare - cătunul Amzulești, alunecare de teren pe o suprafață de 3000 mp a afectat platforma drumului comunal DC 135 C, Berbești – Panga – Amzulești,</li> <li>- cătunul Chilieni, alunecare de teren desfășurată într-un perimetru aflată în imediata vecinătate a unei zone afectate de sarcini tehnologice;</li> </ul>

Nr. crt.	Localitatea	Detalii despre alunecarea de teren
		<ul style="list-style-type: none"> <li>• satul Târgu – Gângulești, cătunul Delureni – alunecare teren</li> <li>• satul Dămțeni – alunecare halda steril Panga Sud</li> <li>• halda de steril Panga Nord - a alunecat spre pârâul Târâia</li> <li>• satul Dămțeni, cătunul Păsărei, punct „La Gică” reactivarea alunecării de teren care a afectat platforma drumului DJ 676 E și drumul local Păsărei;</li> <li>• satul Dealul Aluniș, cătunul Strâmba, alunecare de teren ce a pus în pericol o locuință;</li> <li>• satul Roșioara, alunecare de teren ce a pus în pericol 7 locuințe;</li> <li>• satul Berbești, pct. „La Bazine”, alunecare de teren al cărui perimetru a ajuns la chesoanele platformei pe care sunt amplasate cele două bazine (cu capacitate de 1000 mc) care alimentează operatorul minier EMC Berbești și satele Roșioara, Dămțeni și Valea Mare (cca. 600 gospodării).</li> </ul>
7.	CĂLIMĂNEȘTI	<ul style="list-style-type: none"> <li>• strada Calea lui Traian nr. 371, alunecare de teren declanșată pe o suprafață de 1,8 ha - teren agricol, fânețe și livadă</li> <li>• strada Calea lui Traian nr.24 A, alunecare de teren pe o suprafață de cca. 0,5 ha</li> <li>• în cimitirul orașului Călimănești (strada Mihai Viteazu) s-a produs o alunecare de teren pe fatura de sud a ultimei parcele pe o lungime de cca. 30 m fiind afectate un număr de 7 morminte, fără fenomene de deshumare accidentală.</li> <li>• în punctul Idițoiu, pe malul drept al pârâului Roștea, pârâu aflat în administrarea SGA Vâlcea, s-a produs o alunecare de teren pe o lungime de cca.30 ml, ce a obturat secțiunea de scurgere și a deviat cursul spre malul stâng producând eroziuni ce pun în pericol un număr de 5 gospodării.</li> </ul>
8.	DRĂGĂȘANI	<ul style="list-style-type: none"> <li>• Pe teritoriul societății S.C. Mar SRL a avut loc o alunecare pe o suprafață de cca 800 mp.</li> </ul>
9.	HOREZU	<ul style="list-style-type: none"> <li>• DC 143 (Horezu – Olari – Tănăsești), alunecare de teren (km. 1 + 950), carosabil afectat pe o lungime de 30 m. și o lățime de 3-4 m;</li> <li>• sat Olari, pct. „Bâscu” –reactivare alunecare de teren,</li> <li>• DC 144 pct. „Novac Ionel” – reactivare alunecare de teren.</li> </ul>
10.	OCNELE MARI	<ul style="list-style-type: none"> <li>• strada Ștrandului – alunecare de teren pe o suprafață de cca. 5 ha care a distrus strada pe o lungime de 20 m și a afectat 10 locuințe.</li> <li>• Valea Mănăstirii – alunecare de teren pe o suprafață de cca. 20 ha.</li> <li>• Strada Albinelor nr. 50 – locuința Merișel Ion – Daniel</li> </ul>
11.	ALUNU	<ul style="list-style-type: none"> <li>• satul Alunu, cătunul Valea Lacului, <ul style="list-style-type: none"> <li>- cătunul Poduri, alunecare care a afectat o gospodărie și a pus în pericol alte 3.</li> <li>- Cătunul Arsane, alunecare care a afectat o locuință</li> </ul> </li> <li>• satul Ocracu, cătunul Ciobani, alunecare care a afectat o gospodărie și platforma drumurilor comunale DC 111 și DC 113 la km. 2+000, km 2+500 și km 2+800, precum și o gospodărie.</li> <li>• satul Ocracu, punctul Manea Vintilă – alunecare teren activă care a afectat gospodăria acestuia.</li> <li>• DC Colțești – Roșia – Pătrulești, 2 alunecări de teren</li> <li>• Satul Ilaciu, cătunul Dealu Mare, reactivare alunecare de teren ce a afectat o gospodărie.</li> <li>• DC 110 Ilaciu – Sonde km 1+200 – 1+300 – alunecare de teren care a distrus drumul pe o lungime de 100 m. <ul style="list-style-type: none"> <li>o DJ 676 D Alunu – Mateești – Cernișoara - alunecare de teren care a afectat platforma drumului pe o lungime de 3 km.</li> </ul> </li> <li>• Satul Igoiu, cătunul Râpi, alunecare de teren ce a afectat o gospodărie.</li> </ul>



Nr. crt.	Localitatea	Detalii despre alunecarea de teren
		<ul style="list-style-type: none"> <li>• Satul Alunu, cătunul Cornet, alunecare de teren desfășurată într-un perimetru afectat anterior de exploatarea miniere (subteran).</li> <li>• satul Roșia, cătunul Pătrulești, instabilitate teren manifestată într-o zonă cu exces de umiditate și istoric în alunecări (afectată o gospodărie);</li> <li>• satul Bodești, în apropierea grădiniței, s-a reactivat o alunecare de teren, pe direcția est-vest, care a deteriorat grav partea carosabilă a DJ 605 C, circulația în zonă făcându-se anevoios, iar 13 locuințe au fost în pericol iminent de a fi afectate;</li> </ul>
12.	AMĂRĂȘTI	<ul style="list-style-type: none"> <li>• satul Padina de Sus alunecările de teren au afectat drumul comunal Mereșești-Padina pe o lungime de cca 100m, făcându-l impracticabil;</li> </ul>
13.	BĂRBĂTEȘTI	<ul style="list-style-type: none"> <li>• satul Mierlești</li> <li>• satul Bodești</li> <li>• satul Negrulești, alunecare de teren care a afectat 5 locuințe.</li> </ul>
14.	BERISLĂVEȘTI	<ul style="list-style-type: none"> <li>• satul Stoenеști, Brădișor, alunecare de teren ce a afectat DJ 703 N , la km.0+400, km 0+200, km 1+600, km 2+400, 2+900,</li> <li>• satul Rădăcinești, alunecare de teren pe o suprafață de cca. 2 ha care a afectat cimitirul sătesc și drumul local</li> <li>• satul Rădăcinești, în zona proprietăților familiilor Tudosescu Nicolae, Tudosescu Elena, Iorga Vasile și Urtuescu Elena s-a produs o alunecare de teren, pe malul stâng al pârâului Tulburoasa (curs de apă necadastrat).</li> <li>• satul Dăngești, alunecare de teren care a afectat grav o locuință</li> <li>• în satul Robaia - limita teritorială cu județul Argeș, alunecarea de teren a afectat DJ 703 G punând în pericol 5 gospodării;</li> <li>• DC 4 Scăuieni - Rădăcinești km. 8+000, alunecare de teren pe o suprafață de 20000 mp care a distrus drumul.</li> </ul>
15.	BOIȘOARA	<ul style="list-style-type: none"> <li>• DC (Boișoara - Găujani) – alunecare de teren pe 150 m. ce a afectat platforma drumului;</li> <li>• D.N. 7 D în punctul „La Nate” s-a surpat pe o lungime de 20 m.</li> <li>• satul Găujani, punct „Cermeala” alunecare de teren ce afectat platforma drumului local;</li> <li>• DC 2, pct. „La Brihală” a fost afectat de o alunecare de teren pe o distanță de 30m.</li> </ul>
16.	BUDEȘTI	<ul style="list-style-type: none"> <li>• satul Racovița – alunecare de teren din terasamentul căii ferate Vâlcea – Vâlcele , pe lungime de cca. 20 ml</li> </ul>
17.	BUJORENI	<ul style="list-style-type: none"> <li>• satul Bogdănești - pct. Păducei – alunecare de teren care se manifestă pe o suprafață de cca. 5 ha, pct. La Maici – alunecare de teren pe o suprafață de cca. 7 ha;</li> <li>• satul Malul Vârtoap, punctul „Săliște” s-a produs a alunecare de teren pe o suprafață de cca. 1000 mp ca urmare a excesului de umiditate; au fost afectate platforma DC Bujoreni - Bogdănești pe o lungime de 20 m, linia de joasă tensiune prin înclinarea unui stâlp și o gospodărie și o anexă gospodărească.</li> </ul>
18.	CERNIȘOARA	<ul style="list-style-type: none"> <li>• punctul „Putinei”- Mădulari -Obârșia alunecare de teren pe o lungime de 200 m și o lățime de 150 m ce a pus în pericol 5 locuințe;</li> <li>• punctul „La Pănești”- Obârșia alunecare de teren pe o lungime de 80m și o lățime de 50 m ce a în pericol DJ 676 C.</li> <li>• punctul „La Bobora”- Mădulari, alunecare de teren pe o lungime de 40 m și o lățime de 80 m care a afectat DJ 676 C</li> <li>• alunecări de teren desfășurate pe arii relativ extinse ce afectat platforma DJ 676 C, km 13+030, 16+600, 16+750, 17+ 200.</li> </ul>

Nr. crt.	Localitatea	Detalii despre alunecarea de teren
19.	COPĂCENI	<ul style="list-style-type: none"> <li>• satul Copăceni – alunecare de teren superficială pe o suprafață de 2000 mp;</li> <li>• sat Hotărâsa – alunecare de teren care a afectat o gospodărie.</li> <li>• sat Vețelu – alunecare de teren – aprox. 3,5 ha, pune în pericol 2 gospodării.</li> </ul>
20.	COSTEȘTI	<ul style="list-style-type: none"> <li>• alunecare teren în cariera Bistrița pe o suprafață de 40 ha, ce a determinat deplasarea albiei pârâului Costești spre est, amenințând blocarea acestuia;</li> <li>• sat Pietreni, alunecări de teren pe arii relativ extinse care au afectat 4 locuințe.</li> <li>• satul Vărateci, alunecări de teren ce au afectat 2 gospodării și DC Mlăci – Peri;</li> <li>• satul Bistrița, alunecări de teren ce au afectat 3 gospodării și au pus în pericol obturarea unui curs de apă.</li> <li>• satul Costești o alunecare de teren desfășurată într-un perimetru cuprins între DN 67 și albia torentului dealul Costeștiului, a afectat anexele gospodărești și a pus în pericol o locuință.</li> </ul>
21.	DĂNICEI	<ul style="list-style-type: none"> <li>• alunecări de teren care au afectat DJ 678 B (km 23+200, km 24+600 ), DJ 678 E</li> <li>• DC 182, km 0+500, reactivarea alunecării de teren din pct. Valea Opincă;</li> <li>• satul Dealul Scheiului, reactivarea alunecării de teren, din pct. Lazăr, fiind afectate 0,3 ha teren agricol (băltiri)</li> </ul>
22.	DICULEȘTI	<ul style="list-style-type: none"> <li>• alunecări de teren care au afectat DJ 643 pe o lungime de 20 m; reactivare alunecare de teren în satul Băbeni – Oltețu, punct Mateești.</li> </ul>
23.	FĂRTĂȘEȘTI	<ul style="list-style-type: none"> <li>• satul Cățetu - alunecare de teren pe aproximativ 4 ha care a afectat un număr de 4 gospodării și anexe</li> <li>• satul Seciu – alunecare care a afectat 3 gospodării</li> <li>• satul Cuci – alunecare care a afectat o gospodărie</li> <li>• satul Fărtășești - alunecare de teren a afectat grav o gospodărie și a pus în pericol alte 2.</li> <li>• satul Afânata, alunecări de teren au afectat 3 gospodării.</li> <li>• alunecare de teren pe o lungime de 42 m a afectat pe un sens de circulație drumul județean DJ 676 A Giulești-Dozești-Cățelu-Roșiile, la Km 8+300</li> </ul>
24.	GALICEA	<ul style="list-style-type: none"> <li>• DJ 678 D (Galicea – Nicolae Bălcescu), a suferit degradări majore, care constau în afuierea terasamentului pe o lungime de 50 m., îngustând platforma drumului cca. 1,5 m.</li> <li>• satul Bratia Vale - DJ 678 A (Tătărani - Câmpu Mare), alunecare de teren pe o lungime de 100 m și o adâncime de cca 0,8 m</li> <li>• satul Bratia Deal –alunecare de teren pe o lungime de 100 metri pe DJ 678 km 23 + 100.</li> </ul>
25.	GOLEȘTI	<ul style="list-style-type: none"> <li>• satele Blidari, Giurgiuveni, Coasta, Poenița, Drăgănești, alunecările de teren au afectat mai multe gospodării;</li> <li>• în satul Drăgănești, în zona „Pod Popescu”, alunecare de terenului și eroziune de mal stâng al pârâului „Sâmnic”, fenomene ce au afectat platforma drumului DC 24, km 6+300, pe o lungime de cca. 30 m;</li> <li>• în satul Blidari, pct. „Stegarul - Drăgușinoiu”, fenomenul de alunecare fiind galopant în perioada 01-12 aprilie 2010, s-a constatat necesitatea evacuării în regim de urgență a următoarelor gospodării: <ul style="list-style-type: none"> <li>- Drăgușinoiu Elena – 6 persoane</li> <li>- Drăgușinoiu C. Maria – 1 persoană</li> <li>- Mustăța Constantin – 3 persoane</li> </ul> </li> </ul>

Nr. crt.	Localitatea	Detalii despre alunecarea de teren
		<ul style="list-style-type: none"> <li>- Mustătea Dumitru – 2 persoane</li> <li>- Drăgușinoiu N. Vasile – 2 persoane</li> <li>- Locuințele numiților Simeanu Gheorghe, Drăgușinoiu Gh. Elena, Drăgușinoiu C. Nicolae, Neacșa Florică, Bărbulete Gheorghe, Labă Constantin, Mosor I. Constantin au rămas în atenția CLSU Golești, pentru monitorizare.</li> <li>- De asemenea, locuința numitului Linte Gheorghe (satul Popești, pct. „Popești-Vale”) se află în atenția CLSU Golești, pentru monitorizare.</li> </ul>
26.	GLĂVILE	<ul style="list-style-type: none"> <li>• satul Jarostea, manifestări de instabilitate a terenului (tasări și prăbușiri) au afectat o gospodărie;</li> <li>• Pe DJ 677 A Crețeni – Glăvile – Pesceana, km 18+200, punct „ La Silvica”, se constată o alunecare de teren, coroborată cu o afuiere de material granular din malul stâng al pârâului Pesceana, care a afectat drumul pe o lungime de circa 60 ml, lățime de 15 ml și o înălțime pe verticală de circa 4 ml. Zona de alunecare este activă, se poate accentua în condițiile unui exces de umiditate, punând în pericol circulația rutieră, un număr de 3 gospodării și o anexă.</li> <li>• Pe DJ 677 A Crețeni – Glăvile – Pesceana, km 17+550, se constată fisuri accentuate în lungul drumului, pe circa 45 metri și o denivelare pe verticală de circa 15 - 20 cm, cu tendință de extindere.</li> <li>• Pe DJ 677 A Crețeni – Glăvile – Pesceana, km 18+500, se constată o alunecare activă de teren, pe o lungime de circa 100 ml. Perimetrul de alunecare este extins până la pârâul Pesceana, pe o suprafață de 1 ha și a produs denivelări în axul drumului de circa 1 metru.</li> <li>• Pe DJ 676 B Glăvile – Olteanca – Lădești, km 1 + 300, punct „Chituci – Magazin”, se constată o alunecare de teren în fază incipientă, pe o lungime de 50 ml și o înălțime de circa 30 cm.</li> </ul>
27.	GRĂDIȘTEA	<p>satul Diaconești – afectate 5 gospodării, cca. 5 ha. teren agricol, drumul comunal și rețeaua de alimentare cu energie electrică</p> <ul style="list-style-type: none"> <li>• satele Dobricea și Tuturu – afectate cca. 5 ha. teren agricol</li> <li>• În satul Străchinești, la km 2+100 al DC 75 Livezi-Grădiștea-Sinești, s-a reactivat o alunecare de teren pe versantului estic pe o lungime de circa 350 m, fiind afectată platforma drumului, prin blocarea sa de ebulmentul alunecării.</li> <li>• În satul Obislavu, pct. ”Stâna”, s-a reactivat o alunecare de teren (produsă în anul 2005) care a afectat gospodăria și locuința doamnei Vochescu Elisaveta</li> </ul>
28.	GUȘOENI	<ul style="list-style-type: none"> <li>• sat Burdălești – alunecarea de teren a afectat 2 gospodării și 1 locuință;</li> <li>• sat Spârteni - alunecarea de teren care a afectat 1 gospodărie;</li> <li>• sat Dadiciu - alunecare de teren care a afectat 1 gospodărie.</li> </ul>
29.	IONEȘTI	<ul style="list-style-type: none"> <li>• sat Ionești - alunecare de teren care a pus în pericol o locuință</li> <li>• sat Delureni</li> </ul>
30.	LĂDEȘTI	<ul style="list-style-type: none"> <li>• satul Măldărești, punctul „La Țonoiu”, alunecare de teren</li> <li>• satul Găgeni, punctul Țeposu, alunecare teren pe o suprafață de cca. 2000 mp.;</li> <li>• satul Olteanca – alunecări de teren superficiale, pe o suprafață de cca. 6000 mp. livadă și teren arabil.</li> <li>• satul Olteanca - alunecare de teren care a afectat structura de rezistență a locuinței numitei Băjan Ioana, construcția prezentând fisuri în fundație și în pereții interiori și exteriori.</li> <li>• sat Lădești - alunecare de teren, în zona cu istoric în alunecări care a afectat grav locuința dl Iordache Nicolae</li> <li>• în satul Cermegești , locuința numitului Stănesci Ilie se află în evidența CLSU Lădești din anul 2009, ca fiind afectată de o alunecare de teren, fără a mai prezenta, la această dată, siguranță în exploatare.</li> </ul>

Nr. crt.	Localitatea	Detalii despre alunecarea de teren
31.	LĂCUSTENI	<ul style="list-style-type: none"> <li>• satul Lăcusteni – cătunul Mazili - alunecare de teren pe o lungime de 400 m;</li> <li>• satul Contea – alunecare de teren care a afectat drumul sătesc;</li> <li>• satul Gănești, punctul Torpile datorită excesului de umiditate s-a reactivat o alunecare de teren combinată cu o prăbușire ce pune în pericol gospodăriile populației din zonă, aflate la o distanță de 20 m.</li> </ul>
32.	LĂPUȘATA	<ul style="list-style-type: none"> <li>• satul Broșteni în punctul „Codrul casei”, alunecare de teren pe o suprafață de cca. 3200 mp care a pus în pericol o locuință + anexe.</li> <li>• satul Berești în punctul „Cioculești”, alunecare de teren pe o suprafață de cca. 200 mp, a fost afectată o livada de pomi fructiferi.</li> </ul>
33.	LIVEZI	<ul style="list-style-type: none"> <li>• satul Livezi – alunecare teren – afectată 1 gospodărie și 1.5 ha pășuni și fânețe;</li> <li>• satul Tina – alunecare teren – afectată 1 gospodărie și 1 ha pășuni și fânețe;</li> <li>• satul Pleșoiu – alunecare teren – 0.5 ha pășuni și fânețe și 0.5 ha păduri</li> <li>• DC 75 Pârâienii de Mijloc – Străchinești, la km 4+100 s-a activat o alunecare de teren pe o lungime de circa 150 m, care a afectat platforma drumului, fiind puse în pericol rețelele de alimentare cu energie electrică și o locuință; km 4+600 s-a activat o alunecare de teren care a avut ca efect degradarea drumului pe o lungime de 80 m.</li> </ul>
34.	MALAIA	<ul style="list-style-type: none"> <li>• satul Ciunget, punctul „Rudăreasa” pe o suprafață de cca. 2 ha.</li> </ul>
35.	MATEEȘTI	<ul style="list-style-type: none"> <li>• satul Turcești - o alunecare de teren pe o suprafață de cca. 6 ha desfășurată într-o zonă a haldei de steril a E.M.C. Berbești;</li> <li>• cătunul Meia, punctul „Socet”, alunecare de teren pe o suprafață de cca. 10 ha;</li> <li>• satul Turcești, punctul Zaharia Predescu, o alunecare de teren activă, pe o suprafață de cca. 800 mp.</li> <li>• satul Turcești :o alunecare de teren ce a afectat o gospodărie.</li> <li>• reactivarea puternică a alunecării de teren din anul 2005, de pe suprafața haldei de steril Panga Nord, a dus la evacuarea a 8 familii cu un număr de 16 persoane.</li> </ul>
36.	MĂCIUCA	<ul style="list-style-type: none"> <li>• satul Ciocănari, pct. „La Miulescu” și punct „Enache”;</li> <li>• satul Popești, DC 71 Botorani – Popești, pct. Ograzi, alunecare de teren pe o lungime de circa 100 m.</li> </ul>
37.	MĂDULARI	<ul style="list-style-type: none"> <li>o satul Dimulești – Brobonești, pe o lățime de 700 m,</li> <li>o satul Bălșoara, pe o suprafață de cca. 0,9 ha.</li> <li>o DC 63 A Dimulești-Bănțești la km 1+ 230 și km 1+480</li> <li>o satul Mădulari – strada Principală, punctul „La Stan”.</li> </ul>
38.	MĂLDĂREȘTI	<ul style="list-style-type: none"> <li>• satul Telechești, alunecare de teren declanșată de adâncirea albiei pârâului Valea Țiganului</li> <li>• cătunul Necșoia, punctul Buga, alunecarea de teren a afectat platforma drumului sătesc; punctul Ionescu, manifestări de instabilitate ale terenului agricol pe o suprafață de 4 ha .</li> </ul>
39.	MIHĂEȘTI	<ul style="list-style-type: none"> <li>• satul Mihăești – alunecare ce a afectat monumentul istoric Mănăstirea Govora</li> </ul>
40.	MILCOIU	<ul style="list-style-type: none"> <li>• alunecare de teren care a afectat drumul sătesc care face legătura între DN 7 și DC 28, în punctul „La Costache”;</li> <li>• alunecare de teren pe o lungime de 20m în apropierea DN 7 (la cca. 4 – 5 m de drum, în punctul „Dealul Negru”).</li> <li>• satul Căzânești Vale, alunecare de teren desfășurată într-o zonă cu istoric în alunecări, materialul alunecat obturând parțial albia pârâului Sasca</li> <li>• În satul Șuricar , pe drumul de interes local „La Poenelu”, pct. „La Tănase”, La Iordachioiu” și “La Troița Ducai” pe fondul excesului de</li> </ul>

Nr. crt.	Localitatea	Detalii despre alunecarea de teren
		<p>umiditate s-au reactivat alunecările de teren, ce a afectat platforma drumului;</p> <ul style="list-style-type: none"> <li>• Pe DN 7, KM 162+490 -162+590 stâng, s-a produs o alunecare de teren ce a afectat fundația parapetului elastic, fundația zidului de sprijin pe două zone de cca. 10 ml fiecare și partea carosabilă (fisuri și crăpături) pe banda de urcare a vehiculelor grele.</li> </ul>
41.	MITROFANI	<ul style="list-style-type: none"> <li>○ satul Izvoarașu, DC 98, Km. 11+300;</li> <li>○ satul Racul, pct. „Negrita”, alunecare de teren care a afectat DC 98 Sutești-Mitrofani-Izvoarașu pe o lungime de cca. 50 ml</li> <li>○ punctul „La Turmaci” - alunecare de teren ce a afectat 10 ha. teren arabil</li> </ul>
42.	MUEREASCA	<ul style="list-style-type: none"> <li>• satul Frâncești Coastă, o alunecare de teren care a pus în pericol o locuință și anexele gospodărești, producând o diferență de nivel de 1,4 m, distanța față de casă fiind de 34 m );</li> <li>• DJ 658 (Gura-Văii – Muierasca – Mănăstirea Frăsinei): <ul style="list-style-type: none"> <li>○ Km 6 + 050 – alunecare de teren activă pe malul drept al pârâului Muierasca, albia pârâului fiind parțial obturată, afectând infrastructura drumului;</li> <li>○ Km 11 + 500 – prăbușire - alunecare activă a platformei drumului.</li> <li>○ Km 6 + 200 – alunecare de teren activă pe malul drept al pârâului Muierasca, albia pârâului fiind parțial obturată, afectând infrastructura drumului;</li> <li>○ Km 8 + 500 – alunecare ce a afectat structura de rezistență a podului.</li> <li>○ Km 9+ 200 - s-a reactivat o alunecare de teren care a afectat, în totalitate, platforma drumului pe o lungime de 50 ml.</li> </ul> </li> <li>• Cătunul Lunca Stelești – alunecare care afectat drumul comunal și 1ha teren agricol;</li> <li>• Satul Șuta – alunecare de teren care a distrus drumul comunal și 0,5 ha teren agricol; <ul style="list-style-type: none"> <li>▪ în satul Andeești, la km 9+900 -9+700 s-au produs tasări ale terenului care au afectat platforma drumului DJ 658 Gura Văii - Mănăstirea Frăsinei și zidul de sprijin de rambleu pe o lungime de 80 de m și a fost afectată și locuința familiei Andreescu Maria;</li> <li>▪ în satul Găvănești la km 7+700-7+800 s-a produs afuierea pilei podului din beton peste pârâul Muereasca, răsturnare gabioane mal stâng și afectarea zidului de sprijin al DJ 658;</li> </ul> </li> </ul>
43.	NICOLAE BALCESCU	<ul style="list-style-type: none"> <li>• satul Gâltofani – alunecare de teren care a afecta mai multe locuințe;</li> <li>• satul Linia Hanului - alunecare de teren ce a afectat 0,2 ha teren cu vegetație forestieră -pct. La Bunea;</li> <li>• în satul Valea Viei, în vecinătatea rezervorului de 200 mc aparținând sistemului de aducțiune apă potabilă în localitate, s-a produs o alunecare de teren pe o lungime de cca.35 m</li> </ul>
44.	OLANU	<ul style="list-style-type: none"> <li>• satul Casa Veche – pct. „La Stroe”;</li> </ul>
45.	OTEȘANI	<ul style="list-style-type: none"> <li>• satul Cârstănești, pct.David</li> <li>• satul Bogdănești,pct.Oșovei, eroziune severă de mal stâng</li> </ul>
46.	PĂUȘEȘTI	<ul style="list-style-type: none"> <li>• satul Păușești, alunecare de teren care a afectat DC 126 și o locuință.</li> <li>• satul Tâlvâci - alunecare și tasare de teren</li> </ul>
47.	PĂUȘEȘTI - MAGLAȘI	<ul style="list-style-type: none"> <li>• satul Valea Cheii, punctul Patrantasu, alunecare de teren pe o suprafață de 2-3 ha de izlaz</li> <li>• satul Păușești Măglași, punctul „La Diaconescu”, DJ Păușești - Cacova alunecare de teren pe o suprafață de 1 ha, în punctul „La Chirița”, alunecare de teren pe o suprafață de 2 ha .</li> <li>• satul Valea de Brădet în punctul „La Moaca Maria”, alunecare de teren pe o suprafață de 2000 mp.</li> <li>• Dealul Viei, alunecări de teren și pădure pe o suprafață de cca.11 ha.</li> </ul>



Nr. crt.	Localitatea	Detalii despre alunecarea de teren
		<ul style="list-style-type: none"> <li>• alunecări de teren ce au afectat DJ 651 în mai multe puncte (km 0+500;0+750 ;1+700 și 3+080)</li> <li>• în satul Coasta, pct. „La Dobrică” s-a produs o alunecare de teren care a afectat 5 gospodării și o suprafață de 1,34 ha teren agricol</li> </ul>
48.	PERIȘANI	<ul style="list-style-type: none"> <li>• DJ 703 M, km. 3 + 400 - km. 3 + 600, alunecare de teren cu ruperea terasamentului drumului pe o lungime de 150 m.</li> <li>• DC 4 Spinu - Podeni km 0+800, alunecare de teren pe o lungime de 80 m și o lățime de 20 m care a afectat platforma drumului.</li> <li>• DN 7D km 18+500, alunecare de teren care a afectat platforma drumului pe o distanță de 20m.</li> <li>• DN 7D km 20+500, alunecare de teren care a fisurat platforma drumului.</li> </ul>
49.	PESCEANA	<ul style="list-style-type: none"> <li>• satul Lupoia, punctul „Fundul Văii”, a fost afectat drumul comunal pe o lungime de 25 m, cu pericol de a afecta o gospodărie.</li> <li>• satul Negraia, punctul „Predicești”, afectate drumul sătesc.</li> <li>• Drumul județean 677 A Șirineasa – Pesceana - Crețeni, alunecare activă pe o lățime de circa 60 m, paralele cu drumul județean și pe o adâncime de circa 80 m față de axul drumului. Suprafața afectată este de circa 500 m<sup>2</sup>.</li> <li>• satul Lupoia, punctul „Diaconescu”, alunecare de teren care a afectat circulația pe drumul comunal pe lungime de 30 m</li> </ul>
50.	PIETRARI	<ul style="list-style-type: none"> <li>• alunecare de teren care a afectat 2 locuințe și 83 ha teren agricol</li> </ul>
51.	POPEȘTI	<ul style="list-style-type: none"> <li>•satul Urși, alunecare de teren care a afectat 2 locuințe;</li> </ul>
52.	PRUNDENI	<ul style="list-style-type: none"> <li>• satul Călina, alunecare versant estic Dealul Viilor, care a pus în pericol 8 gospodării.</li> </ul>
53.	RACOVIȚA	<ul style="list-style-type: none"> <li>• alunecarea de teren care a afectat DC 8 Racovița - Gruiu Lupului în pct. Valea Dicului, Cănepiște și Valea Șandrului și a pus în pericol o gospodărie.</li> </ul>
54.	ROEȘTI	<ul style="list-style-type: none"> <li>• alunecările de teren au afectat două locuințe în satul Ciocâltei și una în satul Mătulești;</li> </ul>
55.	ROȘIILE	<ul style="list-style-type: none"> <li>• satele Păsărei, Pleșești, Romanești, au fost evidențiate mai multe alunecări de teren, declanșate pe suprafețe cuprinse între 2000 și 5000 mp. pe drumul comunal DC 79, Roșiile – Pleșești – Păsărești – Dozești :alunecare de teren (afectare lățime drum pe 10 metri);în zonă sunt amplasate 2 sonde extracție gaze naturale, funcționale.</li> <li>• satul Lupulești, alunecare de teren care a afecta o locuință.</li> <li>• s-au reactivat alunecările de teren din satele Cherăști, Păsărei și Romanești</li> <li>• în satul Cherăști, pct. „La Călbărău” , pe DJ 676 A, Fântărești-Cherăști-Roșiile, km 14+300, s-a produs o alunecare de teren pe o lungime de cca.30 ml, instabilitatea terenului afectând platforma drumului, prăbușind-o.</li> </ul>
56.	RUNCU	<ul style="list-style-type: none"> <li>• DJ 703 F - km 8 + 400, alunecare de teren care a afectat taluzul rambleului drumului pe o lungime de 50 m și o lățime de 20 m, antrenându-se inclusiv terasamentul drumului pe 60 % din partea carosabilă.</li> <li>• DJ 703 F – Km 13,5 o alunecare de teren ce a afectat drumul .</li> <li>• pct. Lacul Lung, alunecare care a avariat 12 gospodării.</li> </ul>
57.	SĂLĂTRUCEL	<ul style="list-style-type: none"> <li>• satul Șerbănești – punctul „Dispensar” – drumul de legătură între Șerbănești – Sălătrucel a fost distrus pe o lungime de 20 m, de o alunecare de teren de circa 2.500 mp ;</li> <li>• satul Pătești - DC 13 Șerbănești-Pateșt - alunecare de teren de cca. 14 000 mp .</li> </ul>
58.	SCUNDU	<ul style="list-style-type: none"> <li>• punctul „Troita” – alunecarea versantului de pe malul stâng al pârauului Nisipoasa, ce a blocat albia pe o porțiune de cca. 50 m., afectând 0,5 ha teren arabil.</li> </ul>

Nr. crt.	Localitatea	Detalii despre alunecarea de teren
		<ul style="list-style-type: none"> <li>• DJ 645 Zăvideni – Scundu – Pesceana – km 9+800 -13+700 - 14+450 – 14+550 - 16+400</li> <li>• satul Crângu, alunecare care a pus în pericol o locuință.</li> <li>• satul Scundu, alunecări de terenuri care au afectat 2 gospodării.</li> <li>• satul Crângu, alunecare de teren de amploare declanșată pe malul stâng al pâ râului Scundu ebulmentul deviind cursul pâ râului spre o gospodărie.</li> </ul>
59.	SINEȘTI	<ul style="list-style-type: none"> <li>• satul Urzica, caturul Conci o alunecare de teren pe o suprafață de cca. 100 mp care a afectat drumul sătesc, amplasat la o cotă cu 2 metri mai jos decât zona afectată, se manifestă pe o suprafață de 2,5 ha.</li> <li>• satul Popești, alunecare care se manifestă pe o suprafață de cca. 7,5 ha.</li> <li>• În satul Ciucheti, punctul Carlogani, s-a produs o alunecare de teren spre albia paraului Toderestilor, care a afectat platforma drumului satesc pe o lungime de 20 ml și a pus în pericol 2 locuinte.</li> </ul>
60.	SLĂTIOARA	<ul style="list-style-type: none"> <li>• alunecare de teren care a afectat grav o locuință</li> <li>• satul Coasta Cerbului, alunecare de teren care a afectat o gospodărie.</li> </ul>
61.	STĂNEȘTI	<ul style="list-style-type: none"> <li>• satul Stănești - alunecare de teren care a afectat 2 ha teren agricol</li> <li>• În satul Cioponesti, punctul „Vatra Satului” s-a produs o alunecare superficiala de teren de cca 300 mp afectand cultura de viță-de-vie .</li> </ul>
62.	STOENEȘTI	<ul style="list-style-type: none"> <li>• alunecări de teren cu acoperirea ulițelor în satele Suseni și Gruieri; <ul style="list-style-type: none"> <li>➢ satul Zmeurăț, alunecare care a pus în pericol 9 gospodării (gospodăria domnului Dumitrescu I. Dumitru nu mai prezintă siguranță în exploatare; familia formată din 2 persoane locuiește, în prezent, într-o anexă gospodărească).</li> </ul> </li> <li>• satul Piscu Mare, alunecări de teren care au afectat 2 gospodării</li> <li>• satul Suseni, punct „Dealul Bărăgan – Borocan Bucura” s-a produs o alunecare de teren care a afectat drumul sătesc pe o lungime de 100 ml, platforma drumului îngustându-se cu circa 2 metri, situație care a îngreunat circulația cetățenilor din zonă (circa 250 de persoane, 95 gospodării).</li> <li>• satul Neghinești, alunecare de teren care a afectat 2 gospodării (familliilor Rujan T. Ion și Lițoiu P. Dumitru)</li> <li>• satul Bârloguli, alunecare de teren care a afectat o gospodărie În satul Stoenești, pct.„La biserica Sf. Constantin și Elena”, pe fondul excesului de umiditate s-a produs o alunecare de teren, pe o lungime de cca.25 ml, obturând rigolele de scurgere a apelor pluviale.</li> <li>• reactivarea alunecării de teren din punctul „La Oarga” – sat Dobriceni, pe DJ 646 A Stoenești – Bărbătești a afectat platforma drumului.</li> <li>• în satul Popești locuința numitei Constantinescu Alexandrina, construită în anul 1930, se află într-o zonă cu istoric în alunecări și prezintă fisuri și crăpături.</li> </ul>
63.	STOILEȘTI	<ul style="list-style-type: none"> <li>• DC 39 – Baia – Bulagei – Geamăna - punctul „La Pițigoi”, alunecarea de teren a afectat platforma drumului pe o lungime de 10 m și o lățime de cca. 3 m, care a antrenat acostamentul drumului.</li> <li>• În satele Bârsoiu, Delureni și Tâmplari, alunecările au distrus drumurile comunale.</li> </ul>
64.	STROEȘTI	<ul style="list-style-type: none"> <li>• satul Obrocești, punctul „La Constantinescu” alunecare de teren pe cca. 40 m în lungul DC131, care a determinat o prăbușire de teren pe o adâncime pe cca. 1 m.</li> <li>• DC 132 Stroești – Dianu km 3+244 și 4+280, alunecări de teren care au afectat partea carosabilă a drumului.(ian.2006); km 0+550, pe DC 132 Stroești – Dianu s-a produs o tasare a părții carosabile, pe verticală de circa 10 cm și pe o lungime de circa 50 m;</li> <li>• satul Dianu, punctul Pietroasa, alunecare de teren agricol cca. 1ha</li> </ul>
65.	ȘIRINEASA	<ul style="list-style-type: none"> <li>• Drumul județean 677 A Șirineasa – Pesceana – Crețeni, punctul „Pădurea Pescenei” la km 31+ 400,km 32+100,km 32+800</li> </ul>

Nr. crt.	Localitatea	Detalii despre alunecarea de teren
66.	ȘUȘANI	<ul style="list-style-type: none"> <li>• alunecări de teren care au afectat cca. 2 ha teren agricol</li> </ul>
67.	TETOIU	<ul style="list-style-type: none"> <li>• Satul Nenciulești, punctul Biserică</li> <li>• DJ 676, Km. 54 – alunecare teren ce a îngreunat circulația auto</li> <li>• Satul Măneasa</li> <li>• DJ 676 G – alunecare teren activă pe o lungime de 150 ml și a afectat 6 gospodării</li> </ul>
68.	TITEȘTI	<ul style="list-style-type: none"> <li>• satul Bratovești, alunecare teren care a afectat o locuință</li> <li>• satul Titești, pe DN 7D la Km 15+650-15+900 s-a reactivat o alunecare de teren existentă, care a afectat pe o lungime de cca 100m platforma drumului; km 15+200 tasarea terenului a dus la fisurarea și înclinarea a 2 locuințe</li> <li>• punct Valea Barbului reactivarea alunecării de teren</li> </ul>
69.	TOMȘANI	<ul style="list-style-type: none"> <li>• satul Mirești - alunecare de teren care a afectat o locuință și a pus în pericol alte 15 gospodării;</li> <li>• DC148 Bogdănești - Rovine km 1+ 400 – 1+480, alunecare care a afectat platforma drumului</li> <li>• Satul Foleștii de Sus – alunecare de teren care afectează circa 0,5 ha și se manifestă în zona gospodăriilor deținute de Șoavă Ioana, Ionete Gh. Eugenia, Ionete Eugenia și Popescu Elisaveta.</li> </ul>
70.	VALEA MARE	<ul style="list-style-type: none"> <li>• Satul Delureni, punct „Costea” - Drumul județean 643 B alunecare de teren care a afectat în totalitate carosabilul drumului pe o lungime de 250 m</li> </ul>
71.	VLĂDEȘTI	<ul style="list-style-type: none"> <li>• sat Valea Ursului – DC Vlădești – Pleașa – Fundătura; suprafața instabilității versantului = 4 ha</li> <li>• zona Damaschin - Tulburea – alunecare de teren cca. 15 ha</li> <li>• zona Utăști - Bercu – alunecare teren 0,5 ha</li> <li>• DC 62 Vlădești – Fundătura km 2</li> <li>• sat Vlădești, cătunul Valea Ursului – alunecare de teren care a afectat DC 62, km 1+850 – 1+950</li> </ul>
72.	ZĂTRENI	<ul style="list-style-type: none"> <li>• satul Săscioara – punctul Cincu, alunecare de teren de adâncime pe o suprafață de 1,5 ha producând degradări la mai multe locuințe.</li> <li>• Pe drumul comunal DC 74 A Văleni – Mecea - Ghioroiu, km 1+000, se constată manifestări de <b>instabilitate</b> a platformei drumului modernizat prin programul SAPARD, în anul 2008, pe o lungime de cca. 30 ml.</li> </ul>



ANEXA 26/vol. II/pag. 79 este inclusă în anexa 25 revizuită

ANEXA 25/volumul II/pagina 69, va avea următorul cuprins:

**RESURSELOR UMANE ȘI MATERIALE DESTINATE PENTRU PREVENIREA  
ȘI GESTIONAREA TIPURILOR DE RISC EXISTENTE PE TERITORIUL  
JUDEȚULUI VÂLCEA**

Nr. crt.	Tipuri de risc	Forțe și mijloace*)		
		Unitatea	Personal	Mijloace
1.	<b>Accidente nucleare și/sau urgențe radiologice</b>	Inspectoratul pentru Situații de Urgență „GENERAL MAGHERU” al Județului Vâlcea	44	16
		Inspectoratul de Poliție Județean Vâlcea	10	5
		Inspectoratul de Jandarmi Județean Vâlcea	14	1
		Centrul de Pregătire pentru Geniu „PANAIT DONICI” Rm.Vâlcea	8	9
2.	<b>Accidente chimice și explozii cu implicații în afara amplasamentului, precum și incendii de mari proporții, exceptând pe cele de la fondul forestier</b>	Inspectoratul pentru Situații de Urgență „GENERAL MAGHERU” al Județului Vâlcea	105	28
		Inspectoratul de Poliție Județean Vâlcea	10	5
		Inspectoratul de Jandarmi Județean Vâlcea	14	1
		Centrul de Pregătire pentru Geniu „PANAIT DONICI” Rm.Vâlcea	10	9
3.	<b>Accidente majore la utilaje și instalații tehnologice periculoase</b>	Inspectoratul pentru Situații de Urgență „GENERAL MAGHERU” al Județului Vâlcea	78	20
		Inspectoratul de Poliție Județean Vâlcea	10	5
		Inspectoratul de Jandarmi Județean Vâlcea	14	1
		Centrul de Pregătire pentru Geniu „PANAIT DONICI” Rm.Vâlcea	8	7

Nr. crt.	Tipuri de risc	Forțe și mijloace <sup>*)</sup>		
		Unitatea	Personal	Mijloace
4.	Inundații de mari proporții produse de accidente la construcții hidrotehnice	Inspectoratul pentru Situații de Urgență „GENERAL MAGHERU” al Județului Vâlcea	96	31
		Inspectoratul de Poliție Județean Vâlcea	10	5
		Inspectoratul de Jandarmi Județean Vâlcea	14	1
		Centrul de Pregătire pentru Geniu „PANAIT DONICI” Rm.Vâlcea	15	14
5.	Fenomene meteo periculoase și inundații	Inspectoratul pentru Situații de Urgență „GENERAL MAGHERU” al Județului Vâlcea	96	31
		Inspectoratul de Poliție Județean Vâlcea	10	5
		Inspectoratul de Jandarmi Județean Vâlcea	14	1
		Centrul de Pregătire pentru Geniu „PANAIT DONICI” Rm.Vâlcea	14	13
6.	Cutremure	Inspectoratul pentru Situații de Urgență „GENERAL MAGHERU” al Județului Vâlcea	468	31
		Inspectoratul de Poliție Județean Vâlcea	130	13
		Inspectoratul de Jandarmi Județean Vâlcea	110	7
		Centrul de Pregătire pentru Geniu „PANAIT DONICI” Rm.Vâlcea	13	14
7.	Alunecări și prăbușiri de teren	Inspectoratul pentru Situații de Urgență „GENERAL MAGHERU” al Județului Vâlcea	33	11
		Inspectoratul de Poliție Județean Vâlcea	10	5
		Inspectoratul de Jandarmi Județean Vâlcea	14	1
		Centrul de Pregătire pentru Geniu „PANAIT DONICI” Rm.Vâlcea	13	14

Nr. crt.	Tipuri de risc	Forțe și mijloace*)		
		Unitatea	Personal	Mijloace
8.	<b>Accidente biologice, epidemii și epizootii</b>	Inspectoratul pentru Situații de Urgență „GENERAL MAGHERU” al Județului Vâlcea	43	13
		Inspectoratul de Poliție Județean Vâlcea	10	5
		Inspectoratul de Jandarmi Județean Vâlcea	14	1
		Centrul de Pregătire pentru Geniu „PANAIT DONICI” Rm.Vâlcea	5	6
9.	<b>Avarii la conducte magistrale</b>	Inspectoratul pentru Situații de Urgență „GENERAL MAGHERU” al Jud. Vâlcea	33	11
		Inspectoratul de Poliție Județean Vâlcea	10	5
		Inspectoratul de Jandarmi Județean Vâlcea	14	1
		Centrul de Pregătire pentru Geniu „PANAIT DONICI” Rm.Vâlcea	9	8
10.	<b>Accidente majore pe căile de transport</b>	Inspectoratul pentru Situații de Urgență „GENERAL MAGHERU” al Județului Vâlcea	46	11
		Inspectoratul de Poliție Județean Vâlcea	10	5
		Inspectoratul de Jandarmi Județean Vâlcea	14	1
		Centrul de Pregătire pentru Geniu „PANAIT DONICI” Rm.Vâlcea	9	8
11.	<b>Căderi de obiecte cosmice</b>	Inspectoratul pentru Situații de Urgență „GENERAL MAGHERU” al Județului Vâlcea	37	11
		Inspectoratul de Poliție Județean Vâlcea	10	5
		Inspectoratul de Jandarmi Județean Vâlcea	14	1
		Centrul de Pregătire pentru Geniu „PANAIT DONICI” Rm.Vâlcea	10	9

Nr. crt.	Tipuri de risc	Forțe și mijloace <sup>*)</sup>		
		Unitatea	Personal	Mijloace
12.	<b>Accidente majore și avarii la rețele de instalații și telecomunicații</b>	Inspectoratul pentru Situații de Urgență „GENERAL MAGHERU” al Județului Vâlcea	44	13
		Inspectoratul de Poliție Județean Vâlcea	10	5
		Inspectoratul de Jandarmi Județean Vâlcea	14	1
		Centrul de Pregătire pentru Geniu „PANAIT DONICI” Rm.Vâlcea	9	8
13.	<b>Poluări majore ale factorilor de mediu cu hidrocarburi sau alte substanțe ale cursurilor de apă interioare</b>	Inspectoratul pentru Situații de Urgență „GENERAL MAGHERU” al Județului Vâlcea	47	16
		Inspectoratul de Poliție Județean Vâlcea	10	5
		Inspectoratul de Jandarmi Județean Vâlcea	14	1
		Centrul de Pregătire pentru Geniu „PANAIT DONICI” Rm.Vâlcea	9	8
14.	<b>Incendii la fondul forestier</b>	Inspectoratul pentru Situații de Urgență „GENERAL MAGHERU” al Județului Vâlcea	55	17
		Inspectoratul de Poliție Județean Vâlcea	10	5
		Inspectoratul de Jandarmi Județean Vâlcea	14	1
		Centrul de Pregătire pentru Geniu „PANAIT DONICI” Rm.Vâlcea	9	8

*\*) Detalierea forțelor și mijloacelor, pe categorii și destinații este cea prevăzută în planul comun de cooperare al unităților M.Ap.N. și ale M.A.I. pentru limitarea și înlăturarea efectelor dezastrelor pe teritoriul județului Vâlcea.*