

HOTĂRÂRE
privind aprobarea organigramei și statului de funcții ale Direcției
Județene de Evidență a Persoanelor Vâlcea

Consiliul Județean Vâlcea, întrunit în ședința din data de _____ 2011, la care participă un număr de _____ consilieri județeni, din totalul de 32 în funcție,

Având în vedere Expunerea de motive a Președintelui Consiliului Județean Vâlcea, înregistrată la nr. 13731 din 16.11.2011;

Luând în considerare Raportul de specialitate al Compartimentului Resurse Umane, Gestiunea Funcțiilor Publice, înregistrat sub nr. 13732 din 16.11.2011, precum și avizele comisiilor de specialitate ale Consiliului Județean Vâlcea;

În conformitate cu prevederile art. 91, alin.(1) lit."a" și alin.(2) lit."c" din Legea administrației publice locale, nr.215/2001, republicată, cu modificările și completările ulterioare, art.III alin.(1) din Ordonanța de urgență a Guvernului nr. 63/2010 pentru modificarea și completarea Legii nr. 273/2006 privind finanțele publice locale, precum și pentru stabilirea unor măsuri financiare, cu modificările și completările ulterioare, precum și cele ale Legii-cadru nr. 284/2010, privind salarizarea unitară a personalului plătit din fonduri publice;

În temeiul prevederilor art. 97 alin.(1) din Legea administrației publice locale, nr. 215/2001, republicată, cu modificările și completările ulterioare,

HOTĂRĂȘTE :

Art.1. Se aprobă organigrama Direcției Județene de Evidență a Persoanelor Vâlcea, potrivit anexei nr. 1.

Art. 2. Se aprobă statul de funcții al Direcției Județene de Evidență a Persoanelor Vâlcea, potrivit anexei nr. 2.

Art. 3. Anexele nr. 1 și 2 fac parte integrantă din prezenta hotărâre.

Art. 4. Pe data prezentei hotărâri, își încetează aplicabilitatea anexele nr. I.10 și II.10 la Hotărârea Consiliului Județean Vâlcea nr. 88 din 30.07.2010, privind aprobarea organigramei și statului de funcții ale aparatului de specialitate al Consiliului Județean Vâlcea, precum și ale instituțiilor și serviciilor publice de interes județean.

Art. 5. Secretarul Județului Vâlcea, prin Compartimentul Cancelarie, va comunica prezenta hotărâre Direcției Economice, Compartimentului Resurse Umane, Gestiunea Funcțiilor Publice, precum și Direcției Județene de Evidență a Persoanelor Vâlcea, în vederea aducerii la îndeplinire a prevederilor ei și va asigura publicarea acesteia pe site-ul Consiliului Județean Vâlcea și în Monitorul Oficial al Județului Vâlcea.

Prezenta hotărâre a fost adoptată cu respectarea prevederilor art. 97 alin.(1) din Legea administrației publice locale, nr. 215/2001, republicată, cu modificările și completările ulterioare, cu un număr de ___ voturi pentru, ___ voturi împotriva și ___ abțineri.

**PREȘEDINTE,
Ion CÎLEA**



**AVIZAT:
SECRETAR AL JUDEȚULUI,
Constantin DIRINEA**



**AVIZAT:
DIRECTOR EXECUTIV,
Bogdan Lăstun**

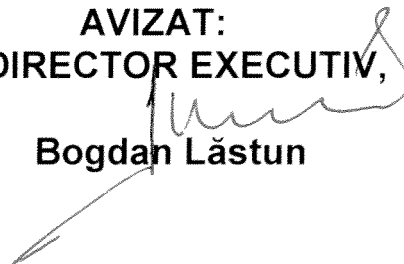

Râmnicu Vâlcea

Nr. _____ din _____ 2011

MM/DFM

**ORGANIGRAMA
DIRECȚIEI JUDEȚENE DE EVIDENȚĂ VÂLCEA**

Total posturi: - 27
 din care:
 A. Funcții publice din care: - 19
 - funcții publice de conducere: - 2
 - funcții publice de execuție: - 17
 B. Personal contractual: - 8

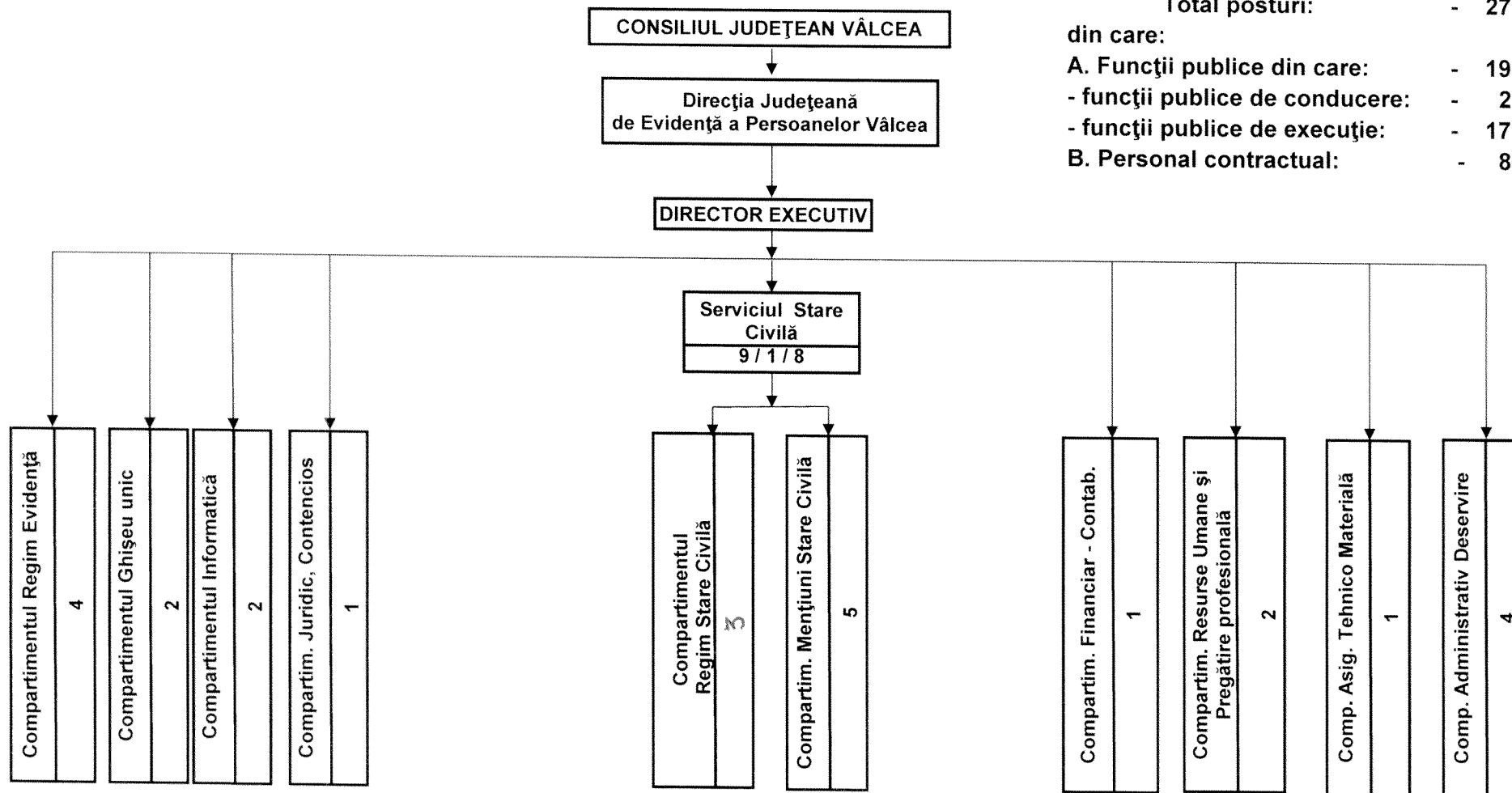

PREȘEDINTE,

Ion Cîlea
ION CÎLEA

ȘTAT DE FUNCȚII
al Direcției Județene de Evidență a Persoanelor Vâlcea

Nr. crt.	STRUCTURA	Funcția publică		Clasa	Gradul prof.	Nivelul studiilor	Clasa de salarizare	Gradatie	Funcția contractuală		Gradul / Treapta prof.	Nivelul studiilor	Clasa de salarizare	Gradatie
		de conducere	de execuție						de conducere	de execuție				
1		director executiv	gradul II	I		S	80							
	COMPARTIMENTUL REGIM EVIDENȚĂ													
2			consilier	I	superior	S	50							
3			referent	III	superior	M	32	5						
4			referent	III	superior	M	32	5						
5			referent	III	superior	M	32	5						
	COMPARTIMENTUL GHIȘEU UNIC													
6			referent	III	superior	M	31	4						
7										inspector de specialitate	II	S	33	
	COMPARTIMENTUL INFORMATICĂ													
8			referent de specialitate	II	principal	SSD	28							
9										analist (programator) ajutor	IA	M	31	5
	COMPARTIMENTUL JURIDIC, CONTENCIOS													
10			consilier juridic	I	superior	S	57	3						
	COMPARTIMENTUL FINANCIAR - CONTABILITATE													
11			consilier	I	superior	S	59	5						
	COMPARTIMENTUL RESURSE UMANE ȘI PREGĂTIRE PROFESIONALĂ													
12			consilier	I	asistent	S	37	1						
13			inspector	I	asistent	S	39	2						

	COMPARTIMENTUL ASIGURARE TEHNICO - MATERIALĂ															
14										inspector de specialitate	I	S	47	5		
	COMPARTIMENTUL ADMINISTRATIV, DESERVIRE															
15										inspector de specialitate	II	S	36	1		
16										muncitor calificat	III	M	18	4		
17										șofer	I	M				
18										îngrijitor		M	20	4		
	SERVICIUL STARE CIVILĂ															
19		șef serviciu	gradul II	I		S	76									
	COMPARTIMENTUL REGIM STARE CIVILĂ															
20			consilier	I	superior	S	59	5								
21			referent	III	superior	M	32	5								
22			referent	III	superior	M	30	3								
	COMPARTIMENTUL MENȚIUNI STARE CIVILĂ															
23			inspector	I	principal	S	44	2								
24			consilier	I	principal	S	47	4								
25			referent	III	superior	M	32	5								
26			inspector	I	asistent	S	43	5								
27										referent	IA	M	30	5		

NR. TOTAL FUNCȚII PUBLICE	19
NR. TOTAL FUNCȚII PUBLICE DE CONDUCERE	2
NR. TOTAL FUNCȚII PUBLICE DE EXECUȚIE	17
NR. TOTAL FUNCȚII CONTRACTUALE DE CONDUCERE	-
NR. TOTAL FUNCȚII CONTRACTUALE DE EXECUȚIE	8

NR. TOTAL FUNCȚII ÎN INSTITUȚIE	27
---------------------------------	----

**sub fiecare șef de structură se vor trece toate funcțiile publice și tot personalul contractual

PREȘEDINTE,

ION CÎLEA

CONSILIUL JUDEȚEAN VÂLCEA
Nr. 13731 din 16 noiembrie 2011

EXPUNERE DE MOTIVE
la proiectul de hotărâre privind aprobarea organigramei și
statului de funcții ale Direcției Județene de Evidență a
Persoanelor Vâlcea

Prin proiectul de hotărâre alăturat se propune modificarea organigramei și statului de funcții ale Direcției Județene de Evidență a Persoanelor Vâlcea.

Serviciul Public Comunitar Județean de Evidență a Persoanelor Vâlcea a fost înființat prin Hotărârea Consiliului Județean Vâlcea nr. 29 din 27.02.2005, în conformitate cu prevederile Ordonanței Guvernului Nr. 84/2001 privind înființarea, organizarea și funcționarea serviciilor publice comunitare de evidență a persoanelor, aprobată prin Legea nr. 372/2002, cu modificările și completările ulterioare, ca instituție publică cu personalitate juridică în subordinea Consiliului Județean Vâlcea. Ulterior, prin Hotărârea Consiliului Județean Vâlcea nr. 45 din 26.03.2008, Serviciul Public Comunitar Județean de Evidență a Persoanelor Vâlcea a fost reorganizat în Direcția Județeană de Evidență a Persoanelor Vâlcea.

În conformitate cu prevederile art. III, alin.(1) și (2) din Ordonanța de urgență a Guvernului nr. 63/2010, pentru modificarea și completarea Legii nr. 273/2006 privind finanțele publice locale, precum și pentru stabilirea unor măsuri financiare, cu modificările și completările ulterioare, prin Hotărârea nr. 88 din 30.07.2010, Consiliul Județean Vâlcea a aprobat organigrama și statul de funcții ale Direcției Județene de Evidență a Persoanelor Vâlcea, respectiv, potrivit anexelor nr. I.10 și II.10, la Hotărâre.

Cu adresa nr. 1391/2011, înregistrată la Consiliul Județean Vâlcea sub nr. 13717 din 16.11.2011, conducerea Direcției Județene de Evidență a Persoanelor Vâlcea a înaintat Consiliului Județean Vâlcea un memoriu justificativ prin care se propun mai multe modificări în structura organizatorică a acestei instituții publice.

Pentru realizarea, în condiții de eficiență mărită a atribuțiilor și sarcinilor specifice acestei instituții publice și ținând seama de volumul mare de muncă, complexitatea și diversitatea activităților, care presupun și desfășurarea de acțiuni de coordonare și control

metodologic a serviciilor publice comunitare de evidență a persoanelor de pe raza județului, se propun următoarele:

- **Reorganizarea Compartimentului de Evidență a Persoanelor și a Compartimentului Regim Evidență, în Compartimentul Regim Evidență, cu un număr de 4 posturi – funcții publice**, din care un post de consilier, gradul profesional superior și 3 posturi de referent, gradul profesional superior, postul vacant de consilier, gradul profesional asistent din cadrul Compartimentului Regim Evidență urmând a fi desființat.

- **Reînființarea Compartimentului "Ghișeu Unic", cu un număr de 2 posturi**, o funcție publică și o funcție contractuală, respectiv prin:

- **Trecerea în structura Compartimentului "Ghișeu Unic" a unui post de referent, gradul profesional superior, de la Compartimentul Regim Evidență;**

- **Înființarea și prevederea în cadrul Compartimentului "Ghișeu Unic" a unei funcții de inspector de specialitate, gradul profesional II.**

Propunerea de reînființare a Compartimentului "Ghișeu Unic" se poate justifica și prin următoarele:

- Personalul din cadrul Compartimentului "Ghișeu Unic" trebuie să înlocuiască și să suplinească, în teritoriu, personalul de evidență a persoanelor în cazurile de concediu medical, concediu de odihnă sau de suspendare a raporturilor de muncă sau de serviciu, datorită restructurărilor determinate de Ordonanța de urgență a Guvernului nr. 63/2010 și a altor reglementări, **având în vedere că Direcția Județeană de Evidență a Persoanelor Vâlcea are și atribuții cu privire la verificarea, îndrumarea, sprijinul și controlul activității serviciilor publice comunitare locale de pe raza județului;**

- Un lucrător din personalul detașat de la Ministerul Administrației și Internelor, care desfășura activități specifice ghișeului unic și care a înlocuit și instruit, prin delegare, personalul serviciilor locale de evidență, a solicitat și i s-a aprobat suspendarea raporturilor de serviciu pe o perioadă de un an pentru rezolvarea unor probleme de sănătate;

- De asemenea, în cadrul Direcției Județene de Evidență a Persoanelor Vâlcea se înregistrează, mai multe cazuri, respectiv 3 situații ale unor angajate ale căror raporturi de serviciu sunt suspendate, acestea aflându-se în concediu pentru creșterea copilului în vârstă de până la 2 ani.

În structura organizatorică propusă, **organigrama Direcției Județene de Evidență a Persoanelor Vâlcea, cuprinde un număr de 27 posturi, din care 2 posturi aferente unor funcții publice de conducere, 17 funcții publice de execuție și 8 posturi – personal contractual.**

Precizăm că, față de Hotărârea Consiliului Județean Vâlcea nr. 88/2010 prin care s-a aprobat organigrama și statul de funcții ale Direcției Județene de Evidență a Persoanelor Vâlcea, potrivit anexelor nr. I.10 și II.10, **numărul total de posturi prevăzut prin noua organigramă a Direcției Județene de Evidență a Persoanelor Vâlcea, rămâne neschimbat – 27 posturi.**

Structura organizatorică a Direcției Județene de Evidență a Persoanelor Vâlcea, împreună cu relațiile dintre diferitele componente funcționale ale acesteia, se regăsesc în organigrama propusă spre aprobare (anexa nr. 1, la proiectul de hotărâre).

În concordanță cu structura organizatorică a Direcției a fost întocmit statul de funcții prevăzut în anexa nr. 2 la proiectul de hotărâre. Statul de funcții cuprinde funcțiile publice de conducere și de execuție, funcțiile de execuție ale personalului contractual, nivelul studiilor, gradul profesional pentru funcțiile publice, gradul și treapta profesională pentru funcțiile aferente personalului contractual, precum și clasele de salarizare.

Față de cele arătate mai sus, propunem adoptarea hotărârii în forma prezentată.

PREȘEDINTE,
Ion CÎLEA

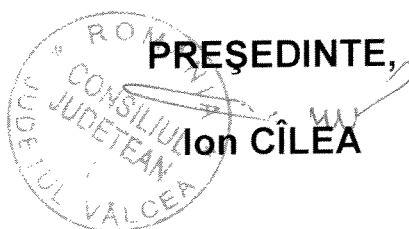
A circular official stamp of the County Council of Vâlcea. The text inside the stamp reads: "ROMANIA" at the top, "CONSILIUL JUDEȚEAN" in the middle, and "JUDEȚUL VALCEA" at the bottom. A signature is written across the stamp.

MM/DFM

CONSILIUL JUDEȚEAN VÂLCEA
Compartimentul Resurse Umane,
Gestiunea Funcțiilor Publice
Nr. 13732 din 16.11.2011

AVIZAT:
SECRETAR AL JUDEȚULUI,

Constantin DIRINEA

RAPORT DE SPECIALITATE
la proiectul de hotărâre privind aprobarea
organigramei și statului de funcții ale Direcției Județene
de Evidență a Persoanelor Vâlcea

Prin proiectul de hotărâre alăturat se propune aprobarea organigramei și statului de funcții ale Direcției Județene de Evidență a Persoanelor Vâlcea.

Direcția Județeană de Evidență a Persoanelor Vâlcea a funcționat, până în prezent, în baza prevederilor Hotărârii Consiliului Județean Vâlcea nr. 88/2010 privind aprobarea organigramei și statului de funcții ale aparatului de specialitate al Consiliului Județean Vâlcea, precum și ale instituțiilor și serviciilor publice de interes județean, respectiv, potrivit anexelor nr. I.10 și II.10, la Hotărâre.

Propunerea este în conformitate cu prevederile art. 91 alin.(1) lit."a" și alin.(2) lit."c" din Legea nr. 215/2001 privind administrația publică locală, republicată, cu modificările și completările ulterioare, potrivit cărora consiliul județean aprobă organigrama, statul de funcții, regulamentul de organizare și funcționare ale aparatului de specialitate, precum și ale instituțiilor și serviciilor publice de interes județean și ale societăților comerciale și regiilor autonome de interes județean.

Proiectul de hotărâre anexat este în conformitate și cu prevederile art. III alin.(1) din Ordonanța de urgență a Guvernului nr. 63/2010 pentru modificarea și completarea Legii nr. 273/2006 privind finanțele publice locale, precum și pentru stabilirea unor măsuri financiare, cu modificările și completările ulterioare, potrivit cărora numărul de posturi din aparatul de specialitate al Consiliului județean, precum și din instituțiile publice înființate prin hotărâri ale autorităților deliberative, trebuie să se încadreze în numărul maxim de posturi determinat potrivit anexei la Ordonanța de urgență.

La fundamentarea proiectului de hotărâre s-au avut în vedere și prevederile Legii-cadru nr. 284/2010 privind salarizarea unitară a personalului plătit din fonduri publice, în statul de funcții al Direcției Județene de Evidență a Persoanelor Vâlcea fiind prevăzute funcții adecvate

noilor reglementări privind salarizarea unitară a personalului plătit din fonduri publice.

Precizăm că, proiectul de hotărâre alăturat respectă prevederile art. 107 alin.(1) lit."a" din Legea nr. 188/1999, republicată, cu modificările și completările ulterioare, potrivit cărora autoritățile și instituțiile publice au obligația de a solicita Agenției Naționale a Funcționarilor Publici avizul privind funcțiile publice, în situația stabilirii sau modificării structurii funcțiilor publice din cadrul autorității sau instituției publice de către conducătorul acesteia sau prin hotărâre a consiliului județean.

Proiectul de hotărâre respectă și prevederile art. 112 alin.(1), din cadrul Legii nr. 188/1999, republicată, cu modificările și completările ulterioare, conform cărora numărul total al funcțiilor publice de conducere din cadrul fiecărei autorități sau instituții publice, este de maximum 12% din numărul total al funcțiilor publice.

Având în vedere conformitatea proiectului de hotărâre cu prevederile legale menționate, propunem adoptarea hotărârii în forma prezentată.

**Compartimentul Resurse Umane,
Gestiunea Funcțiilor Publice**

Manea Maxim





ROMANIA
CONSILIUL JUDEȚEAN VÂLCEA

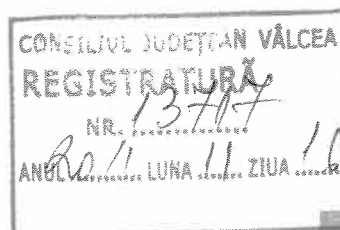

DIRECȚIA JUDEȚEANĂ DE EVIDENȚĂ A PERSOANELOR VÂLCEA

ROMÂNIA, Râmnicu Vâlcea, Strada Regina Maria, nr.6 Tel.: +40. 0350/801804;+40.0250/739521.

Fax: 0250/739521

NESECRET

Nr. 1391 din.12.09.2011

Ex.nr. 1

MEMORIU

Având în vedere complexitatea activităților desfășurate de Direcția Județeană de Evidență a Persoanelor pe linie de evidență, principalele atribuții ale structurii județene de evidență a persoanelor, din cadrul acestei direcții, atribuții care constau în coordonarea și controlul metodologic privind activitatea serviciilor publice comunitare locale de evidență a persoanelor de pe raza județului, în conformitate cu prevederile Ordonanței Guvernului nr.84/2001 privind înființarea, organizarea și funcționarea serviciilor publice comunitare de evidență a persoanelor, aprobată prin Legea nr.372/2002, cu modificările și completările ulterioare, prin prezentul material se propune aprobarea organigramei și statutului de funcții ale Direcției Județene de Evidență a Persoanelor Vâlcea în conformitate cu actualele cerințe de funcționare a acestei instituții.

Serviciul Public Comunitar Județean de Evidență a Persoanelor Vâlcea a fost înființat prin Hotărârea Consiliului Județean Vâlcea nr. 29 din 27 februarie 2005, modificată, ulterior, prin Hotărârile nr. 132/2005, 44/2006, 61/2007, și a funcționat, în toată această perioadă, cu un număr de 31 posturi din care 2 posturi de conducere și 29 posturi de execuție.

În anul 2008 denumirea instituției s-a schimbat din Serviciul Public Comunitar Județean de Evidență a Persoanelor în Direcția Județeană de Evidență a Persoanelor Vâlcea cu același număr de posturi, iar în urma aplicării prevederilor OUG nr. 63/2010 - pentru modificarea și completarea Legii nr. 273/2006 privind finanțele publice locale, precum și pentru stabilirea unor măsuri financiare instituția funcționează cu un număr de 27 posturi din care 2 posturi de conducere și 25 posturi de execuție, din care 7 posturi de personal contractual.

În prezent, atribuțiile și activitățile de evidență a persoanelor și stare civilă, ale direcției sunt mult mai numeroase și se referă la:

Necesitatea desfășurării activității efective de coordonare și control metodologic asupra activității serviciilor publice comunitare locale de evidență a persoanelor, pentru aplicarea întocmai și în mod unitar a prevederilor actelor normative.

De asemenea, coordonarea și controlul nu pot fi realizate fără desfășurarea următoarelor activități:

- convocări periodice, cel puțin trimestrial, cu șefii și personalul serviciilor locale, în cadrul cărora să fie aduse la cunoștință reglementările pe linie de evidență a persoanelor, să fie analizate și explicate aceste prevederi pentru a exista certitudinea că au fost înțelese și vor fi aplicate în mod unitar;
- transmiterea, de îndată, către toate serviciile locale a radiogramelor, instrucțiunilor și îndrumărilor primite de la D.E.P.A.B.D. ;
- comunicarea punctului de vedere solicitat, în scris sau telefonic, de către serviciile locale de profil cu privire la modul de soluționare a unor situații atipice ;
- planificarea anuală a controalelor tematice metodologice la serviciile publice comunitare de evidență a persoanelor de pe raza județului, pentru a stabili dacă, în urma îndrumării realizate la nivelul județului, personalul serviciilor locale cunoaște și aplică întocmai prevederile legale de specialitate ;
- întocmirea unui Plan cadru pentru efectuarea controalelor metodologice pe linie de evidență a persoanelor la serviciile locale de specialitate de pe raza județului ;
- efectuarea controalelor planificate la sfârșitul cărora se întocmește un proces-verbal în registrul de control al fiecărui serviciu local, precum și un material cuprinzând aspectele constatate, măsuri și termene de remediere a neconformităților înregistrate în activitatea serviciului ;
- verificarea modului în care au fost remediate neconformitățile constatate cu ocazia controalelor metodologice efectuate ;
- monitorizarea activității desfășurate de serviciile locale de specialitate, pentru a cunoaște problemele existente și a interveni atunci când se impune, astfel încât cetățenii să fie puși în legalitate cu acte de identitate în strictă conformitate cu prevederile legale în vigoare ;
- evidența și coordonarea activității primăriilor privind divorțurile pe cale administrativă conform art. 38¹ al Legii 4/1954, Codul familiei, cu privire la actele de stare civilă, cu modificările și completările ulterioare, în prezent existând un aflus al cetățenilor români care lucrează în străinătate, care vin în concediu și aplică această procedură, respectiv evidența divorțurilor efectuate prin intermediul notarilor publici;
- avizarea privind transcrierea de certificate de stare civilă obținute din străinătate, potrivit Legii nr. 119/1996, cu privire la actele de stare civilă, cu modificările și completările ulterioare, activitate care din anul 2009 a revenit în totalitate DJEP;
- efectuarea de controale obligatorii la toate oficiile de stare civilă și serviciile de evidență a populației din județul Vâlcea;

- înscrierea de mențiuni pe registrul nr.2 nașteri, căsătorie, aflate în păstrarea instituției;

- prelucrarea dosarelor de schimbare de nume și prenume pe cale administrativă, potrivit prevederilor Ordonanței Guvernului nr. 41/2003 privind dobândirea și schimbarea pe cale administrativă a numelor persoanelor fizice, cu modificările și completările ulterioare;

- efectuarea de controale la maternități, centre de ocrotire socială, pentru prevenirea abandonului copiilor în maternități, înregistrarea copiilor în stare civilă;

- activitatea de instruire a ofițerilor de stare civilă din județul Vâlcea;

- implementarea aplicațiilor informatice care vizează activitățile de stare civilă.

Pentru realizarea, în condiții de eficiență mărită a atribuțiilor și sarcinilor specifice acestei instituții publice și ținând seama de volumul mare de muncă și diversitatea activităților, care presupun și desfășurarea de acțiuni de monitorizare și control, în teritoriu, propunem următoarele:

- **organizarea DJEP Vâlcea conform organigramei și statutului de funcții anexate;**

- **reînființarea Compartimentului Ghișeu unic prin transferul unui post de referent superior clasa III (funcție publică), respectiv transferul și transformarea postului de consilier asistent clasa I, treapta de salarizare 3 în inspector de specialitate gradul III (personal contractual), ambele de la Compartimentul Regim Evidență, care erau existente în organigrama din 2005 la înființarea Serviciului în subordinea Consiliului Județean Vâlcea;**

- **din luna iunie 2007, de când se desfășoară în cadrul DJEP și activitatea de eliberare a cărților de identitate, s-au înregistrat până în prezent un număr de 5.250 solicitări privind eliberarea cărților de identitate sau de aplicare a vizei de reședință;**

Fundamentăm astfel:

- angajații D.J.E.P. din cadrul compartimentului Ghișeu unic trebuie să înlocuiască în teritoriu personalul de evidență a persoanelor în cazurile de concediu medical, de odihnă, sau suspendare a relațiilor de serviciu, datorită restructurărilor cauzate de OUG 63/2010 și altor reglementări, în virtutea faptului că D.J.E.P are printre atribuții verificarea, îndrumarea, sprijinul și control activității serviciilor publice comunitare locale de evidență a persoanelor de pe raza județului;

- un lucrător din cadrul personalului detașat de la M.A.I care desfășura activitatea specifică ghișeului unic și care a înlocuit și instruit prin delegare personalul serviciilor locale de evidență, în situațiile de mai sus, a solicitat suspendarea relațiilor de serviciu pe o perioadă de un an pentru rezolvarea unor probleme legate de sănătate;

- în prezent, în cadrul instituției noastre, avem un număr de trei angajate ale căror relații de serviciu sunt suspendate, acestea fiind în concediu de

creștere a copilului până la vârsta de 2 ani, una dintre ele fiind la al doilea copil, în perspectivă existând posibilitatea să mai intre o angajată într-o astfel de situație;

- atât în prezent, cât și în trecut D.J.E.P. a funcționat și continuă să funcționeze cu un procent de 75 % din angajați, conform prevederilor legale, funcțiile publice temporar vacante nu se pot ocupa pe perioadă determinată.

Baza legală a solicitărilor noastre este legislația în vigoare în domeniu, specificul de activitate ce impune o dublă subordonare.

Fată de cele arătate, propunem aprobarea celor de mai sus în forma prezentată.

Cu deosebită stimă,

DIRECTOR EXECUTIV,
Comisar De Poliție

ILIE CIONTU



ORGANIGRAMA

DIRECȚIEI JUDEȚENE DE EVIDENȚĂ A PERSOANELOR VÂLCEA

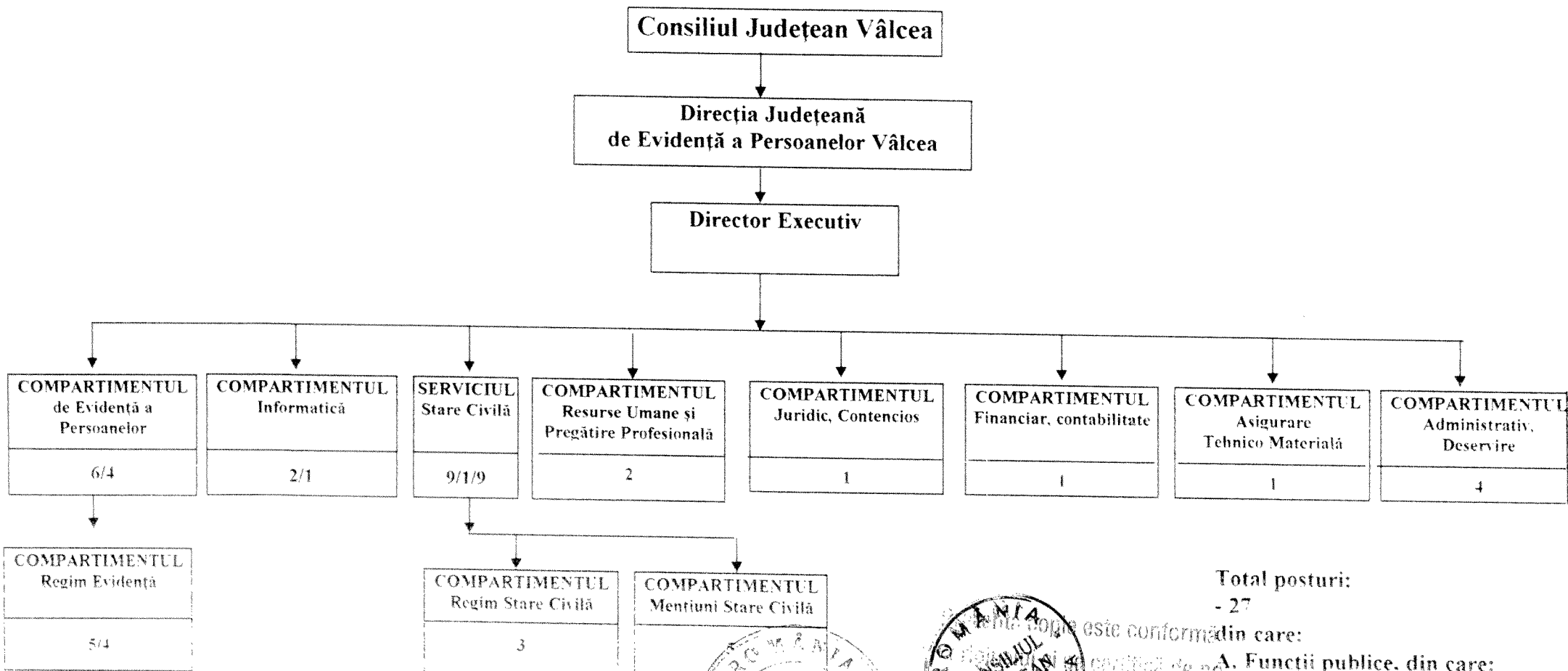

Total posturi:

- 27

din care:

A. Funcții publice, din care:

- funcții publice de conducere: - 2

- funcții publice de execuție: - 18

B. Personal contractual: - 7

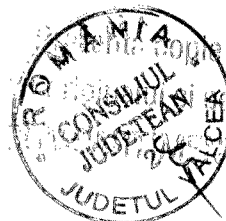
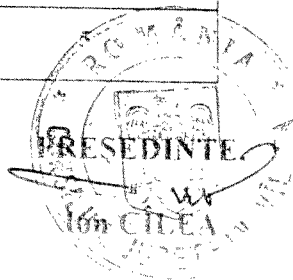

STAT DE FUNCȚII
al Direcției Județene de Evidență a Persoanelor Vâlcea

Nr. crt.	Structura	Funcția publică			Gra dul pro- fesional	Treapta de salari- zare	Nivel ul studii lor	Funcția contractuală		Gra dul/ Treapta prof.	Nivelul studii lor
		de conducere	de execuție	Clasa				de con- ducere	de execuție		
	Conducere										
1.	Serviciul Stare Civilă	director executiv	gradull.tr sal I	I			S				
2.		șef serviciu	gradull.tr sal I	I			S				
	Compartimentul de Evidență a Persoanelor										
3.	Compartimentul Regim Evidență		consilier	I	superior	1	S				
4.			referent	III	superior	1	M				
5.			referent	III	superior	1	M				
6.			referent	III	superior	1	M				
7.		referent	III	superior	1	M					
8.	Compartimentul Informatică		consilier	I	asistent	3	S				
9.			referent de specialitate	II	principal	3	SSD				
10.											
	Compartimentul Regim Stare Civilă							Analist (programator) ajutor	IA	M	
11.			consilier	I	superior	1	S				
12.			referent	III	superior	1	M				
13.	Compartimentul Mențiuni Stare Civilă		referent	III	superior	2	M				
14.			inspector	I	asistent	2	S				

16.		consilier	I	principal	2	S					
17.		referent	III	superior	1	M					
18.		inspector	I	asistent	3	S					
	Compartimentul Resurse Umane și Pregătire Profesională							referent	IA	M	
19.											
20.		consilier	I	asistent	2	S					
	Compartimentul Juridic, Contencios	inspector	I	asistent	2	S					
21.											
	Compartimentul Financiar Contabilitate	consilier	I	superior	2	S					
22.											
	Compartimentul Asigurare Tehnico Materială	consilier	I	superior	1	S					
23.											
	Compartimentul Administrativ, Deservire							Inspector de specialitate	I	S	
24.											
								inspector specialitate	II	S	
25.											
26.											
27.								muncitor șofer	III	M	
								îngrijitor	I	G	
	NR TOTAL FUNCȚII PUBLICE										
	NR TOTAL FUNCȚII PUBLICE DE CONDUCERE										
	NR TOTAL FUNCȚII PUBLICE DE EXECUȚIE						2				
	NR TOTAL FUNCȚII CONTRACTUALE DE CONDUCERE						18				
	NR TOTAL FUNCȚII CONTRACTUALE DE EXECUȚIE						-				
	NR TOTAL FUNCȚII IN INSTITUȚIE						7				

PREȘEDINTE,
Ion CÎLEA

