

**HOTĂRÂRE**  
**privind aprobarea organigramei și a statului de funcții ale**  
**Centrului de Asistență Medico - Socială Lădești**

Consiliul Județean Vâlcea, întrunit în ședința ordinară din data de.....2010, la care participă un număr de.....consilieri județeni din numărul total de 32 în funcție;

Având în vedere Expunerea de motive a Președintelui Consiliului Județean Vâlcea, înregistrată la nr.51 din 05 ianuarie 2010;

Luând în considerare Raportul de specialitate al Direcției Economice, înregistrat la nr.52 din 05 ianuarie 2010, precum și avizele comisiilor de specialitate;

Văzând Autorizația sanitară de funcționare nr.792 din 22.04.2009 acordată de Direcția de Sănătate Publică Vâlcea;

În conformitate cu prevederile art.91 alin.(1) lit. "a" și "d", alin.(2) lit. "c" și alin.(5) lit."a" pct.2, coroborate cu ale art.104 alin.(1) lit."a" și alin.(2) lit."b" din Legea administrației publice locale, nr.215/2001, republicată, cu modificările și completările ulterioare, ale art.5 alin.(2) din Ordonanța Guvernului nr.70/2002, privind administrarea unităților sanitare publice de interes județean și local, cu modificările și completările ulterioare și ale art.7 alin.(1) din Regulamentul de Organizare și Funcționare a Centrului de Asistență Medico-Socială Lădești, aprobat prin Hotărârea Consiliului Județean Vâlcea nr.174 din 22 decembrie 2006;

În temeiul art.97 din Legea administrației publice locale, nr.215/2001, republicată, cu modificările și completările ulterioare

**HOTĂRĂȘTE:**

**Art.1** Se aprobă organigrama și statul de funcții ale Centrului de Asistență Medico-Socială Lădești, prevăzute în anexele nr.1 și 2 care fac parte integrantă din prezenta hotărâre și care înlocuiesc anexele nr.4 și 5 la Hotărârea Consiliului Județean Vâlcea nr.5 din 31 ianuarie 2006, cu modificările și completările ulterioare.

**Art.2** Secretarul Județului Vâlcea va comunica prin Compartimentul Cancelarie, prezenta hotărâre Direcției Economice, Direcției Generale de Asistență Socială și Protecția Copilului Vâlcea și Centrului de Asistență Medico-Socială Lădești, în vederea aducerii la îndeplinire a prevederilor ei și va asigura publicarea acesteia pe site-ul Consiliului Județean Vâlcea și în Monitorul Oficial al Județului Vâlcea.

*Prezenta hotărâre a fost adoptată cu respectarea prevederilor art.97 din Legea administrației publice locale, nr.215/2001, republicată, cu modificările și completările ulterioare, cu un număr de... voturi pentru,...voturi împotriva și...abțineri.*

**PREȘEDINTE,**

  
**Ion CÎLEA**

**AVIZAT PENTRU LEGALITATE  
SECRETAR AL JUDEȚULUI,**

  
**Constantin DIRINEA**

**AVIZAT  
DIRECTOR EXECUTIV,**

  
**Bogdan LĂSTUN**

**Râmnicu Vâlcea**

**Nr. \_\_\_\_\_ din \_\_\_\_\_ 2010**

**SA./1 ex.**

# ORGANIGRAMA

## CENTRULUI DE ASISTENȚĂ MEDICO-SOCIALĂ LĂDEȘTI

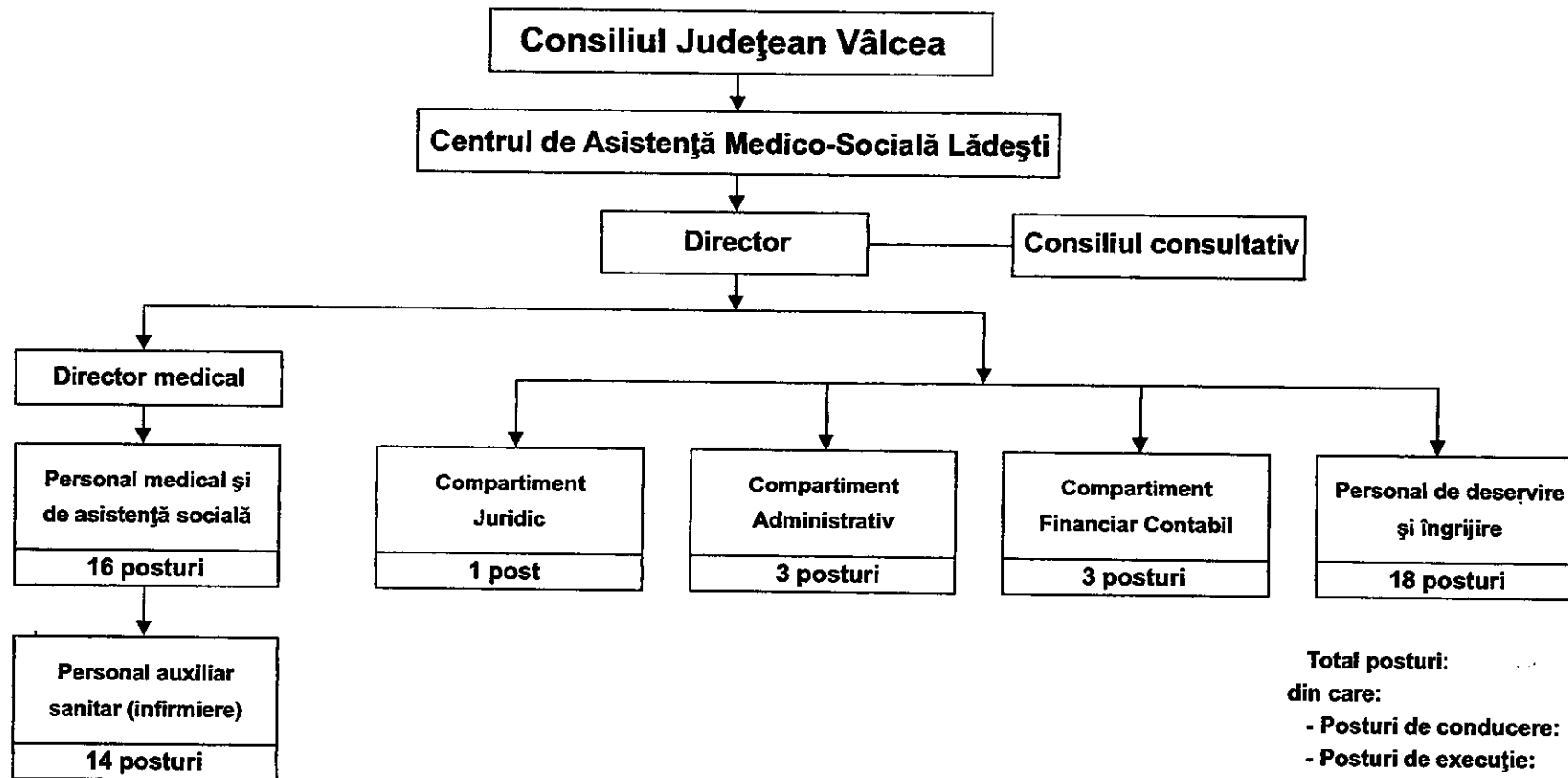

Total posturi: - 57  
din care:  
- Posturi de conducere: - 2  
- Posturi de execuție: - 55

PREȘEDINTE,  
Ion CÎLEA

**STAT DE FUNCȚII**  
**al Centrului de Asistență Medico-Socială Lădești**

Nr. crt.	Funcția		Natura postului	Nivel studii	Grad / treaptă profesională	Situția postului ocupat/vacant
	De execuție	De conducere				
0	1	2	3	4	5	6
<b>CONDUCERE</b>						
1.		Director	CIM	S	I	ocupat
2.		Director medical	CIM	S	I	vacant
<b>COMPARTIMENTUL JURIDIC</b>						
3.	Consilier juridic			S	II	ocupat
<b>COMPARTIMENTUL FINANCIAR CONTABIL</b>						
4.	Referent (contabil)		CIM	M	IA	ocupat
5.	Referent (contabil)		CIM	M	I	vacant
6.	Casier		CIM	M		ocupat
<b>PERSONAL MEDICAL ȘI DE ASISTENȚA SOCIALĂ</b>						
7.	Medic/Medic specialist/primar		CIM	S		vacant
8.	Fiziokinetoterapeut		CIM	S		vacant
9.	Asistent medical		CIM	PL	PR	ocupat
10.	Asistent medical		CIM	PL	PR	ocupat
11.	Asistent medical		CIM	PL	PR	ocupat
12.	Asistent Igienă		CIM	PL	PR	ocupat
13.	Asistent Medical		CIM	PL	PR	ocupat
14.	Asistent Medical		CIM	PL	PR	ocupat
15.	(Soră medicală)		CIM	M	PR	ocupat
16.	Asistent Medical		CIM	PL		ocupat
17.	Asistent Medical		CIM	PL		vacant
18.	Asistent Medical		CIM	PL		vacant
19.	Asistent Medical		CIM	PL		vacant
20.	Asistent Medical		CIM	PL		vacant
21.	Asistent Social		CIM	S	Debutant	vacant
22.	Asistent Social		CIM	M	Debutant	vacant
<b>PERSONAL AUXILIAR SANITAR</b>						
23.	Infirmieră		CIM	G		ocupat
24.	Infirmieră		CIM	G		ocupat
25.	Infirmieră		CIM	G		ocupat
26.	Infirmieră		CIM	G		ocupat

27.	Infirmieră		CIM	G		ocupat
28.	Infirmieră		CIM	G		ocupat
29.	Infirmieră		CIM	G		ocupat
30.	Infirmieră		CIM	G		ocupat
31.	Infirmieră		CIM	G		vacant
32.	Infirmieră		CIM	G		vacant
33.	Infirmieră		CIM	G		vacant
34.	Infirmieră		CIM	G		vacant
35.	Infirmieră		CIM	G		vacant
36.	Infirmieră		CIM	G		vacant
<b>COMPARTIMENTUL ADMINISTRATIV</b>						
37.	Administrator		CIM	M	I	ocupat
38.	Referent – arhivă		CIM	M	II	ocupat
39.	Magaziner		CIM	M	I	ocupat
<b>PERSONAL DE DESERVIRE ȘI ÎNGRIJIRE</b>						
40.	Șofer		CIM		I	ocupat
41.	Muncitor calificat (bucătar)		CIM		III	ocupat
42.	Muncitor calificat (bucătar)		CIM		III	ocupat
43.	Muncitor calificat (bucătar)		CIM		IV	ocupat
44.	Muncitor calificat (bucătar)		CIM		IV	ocupat
45.	Muncitor calificat (bucătar)		CIM		IV	ocupat
46.	Muncitor calificat (instalator sanitar)		CIM		IV	ocupat
47.	Fochist		CIM		III	ocupat
48.	Fochist		CIM		III	ocupat
49.	Fochist		CIM		III	ocupat
50.	Fochist		CIM		III	ocupat
51.	Spălătoreasă		CIM	G		ocupat
52.	Spălătoreasă		CIM	G		ocupat
53.	Spălătoreasă		CIM	G		vacant
54.	Îngrijitoare		CIM	G		ocupat
55.	Îngrijitoare		CIM	G		ocupat
56.	Îngrijitoare		CIM	G		ocupat
57.	Îngrijitoare		CIM	G		ocupat

**PREȘEDINTE,**

  
**Ion CÎLEA**

MM/IP

**CONSILIUL JUDEȚEAN VÂLCEA**  
**Nr. 51 din 05.01.2010**

**EXPUNERE DE MOTIVE**  
**la proiectul de hotărâre privind aprobarea**  
**organigramei și statului de funcții ale**  
**Centrului de Asistență Medico-Socială Lădești**

Prin adresa nr. 537 din 14.12.2009, Centrul de Asistență Medico-Socială Lădești a transmis la Consiliul Județean Vâlcea Nota de fundamentare referitoare la mărirea capacității de cazare de la 30 la 50 de paturi, urmare a finalizării lucrărilor de reabilitare a 2 pavilioane, precum și, Organigrama și Statul de funcții, în vederea aprobării.

Nota de fundamentare a fost avizată de Consiliul consultativ și de Direcția Generală de Asistență Socială și protecția Copilului Vâlcea, în conformitate cu prevederile art. 38 din Regulamentul de Organizare și Funcționare a Centrului de Asistență Medico-Socială Lădești, aprobat prin Hotărârea Consiliului Județean Vâlcea nr. 174 din 22 decembrie 2006.

Centrul de Asistență Medico-Socială Lădești este instituție publică specializată, cu personalitate juridică, având ca obiect de activitate asigurarea de servicii de îngrijire, servicii medicale, precum și servicii sociale pentru persoanele cu nevoi medico-sociale din județul Vâlcea.

În conformitate cu prevederile art. 6 din Regulamentul de Organizare și Funcționare a Centrului de Asistență Medico-Socială Lădești, aprobat prin Hotărârea Consiliului Județean Vâlcea nr. 174 din 22 decembrie 2006, beneficiarii serviciilor furnizate de această instituție publică specializată, sunt persoane cu afecțiuni cronice care necesită, permanent sau temporar, supraveghere, asistare, îngrijire, tratament și care, din cauza unor motive de natură economică, fizică, psihică sau socială nu au posibilitatea să își asigure nevoile sociale, să își dezvolte propriile capacități și competențe pentru integrare socială.

Conform datelor din Nota de fundamentare referitoare la mărirea capacității de cazare de la 30 paturi la 50 paturi la Centrul de Asistență Medico-Socială Lădești, au fost finalizate lucrările de reabilitare a 2 pavilioane din dotarea centrului.

La momentul actual Centrul dispune de 3 pavilioane și un parc pentru recreere, fiind astfel îndeplinite condițiile și normele pentru mărirea capacității de cazare cu 20 de paturi, astfel:

- **Pavilionul de cazare C1** compus din **9 saloane** cu 25 paturi, 2 băi, 4 toalete și spații anexe;

- **Pavilionul de cazare C2** compus din **8 saloane** cu 25 paturi (dispuse la parterul și etajul clădirii), 3 grupuri sanitare, cameră de gardă asistente medicale, cabinet consultații medicale și tratament, sala de mese și spații anexe; la subsolul clădirii se află blocul alimentar, magazia de alimente, oficiul și magazia de materiale de curățenie;

- **Pavilionul C3** - spălătorie și punct de ambulanță.

În Centrul de Asistență Medico-Socială Lădești au fost internați un număr de 151 pacienți la capacitatea redusă de 30 de paturi, pe lista de așteptare fiind un număr de 45 de pacienți care solicită internarea.

În luna aprilie 2009, la solicitarea conducerii Centrului, Direcția de Sănătate Publică Vâlcea a acordat acestuia Autorizația sanitară de funcționare nr. 792/22.04.2009, pentru următoarea structură funcțională: **17 saloane** (2 pavilioane), 3 cabinete medicale și anexe, fiind întrunite condițiile de îngrijire și cazare.

Mărirea capacității de cazare de la 30 de paturi la 50 de paturi, impune încadrarea cu personal medico-sanitar și auxiliar în conformitate cu prevederile art. 4 alin. (1) din Instrucțiunile nr. 1/507/2003 de aplicare a Normelor privind organizarea, funcționarea și finanțarea unităților de asistență medico-sociale, aprobate prin Hotărârea Guvernului nr. 412/2003.

Potrivit prevederilor art. 6 alin. (2) din Hotărârea Consiliului Județean Vâlcea nr. 5 din 31 ianuarie 2006 prin care s-a aprobat preluarea Centrului de Asistență Medico-Socială Lădești în subordinea Consiliului Județean Vâlcea, coroborate cu cele ale art. 5 alin. (2), (3) și (4) din Ordonanța nr. 70/2002 privind administrarea unităților sanitare publice de interes județean și local, cu modificările și completările ulterioare, finanțarea Centrului de Asistență Medico-Socială Lădești se asigură din venituri proprii și subvenții acordate de la bugetul județului Vâlcea și bugetul de stat.

În conformitate cu prevederile art. 7 alin. (1) și (2) din Regulamentul de Organizare și Funcționare a Centrului de Asistență Medico-Socială Lădești, structura organizatorică a Centrului este

stabilită prin organigramă și statul de funcții, care se aprobă prin hotărâre a Consiliului Județean Vâlcea, în condițiile legii, la propunerea președintelui acestuia.

Organigrama și statul de funcții ale Centrului de Asistență Medico-Socială Lădești sunt prezentate în anexele nr. 1 și 2 la proiectul de hotărâre.

Având în vedere cele expuse mai sus, s-a elaborat proiectul de hotărâre alăturat pe care îl supunem analizei și adoptării Consiliului Județean Vâlcea.



VMd/VMd/1 ex.



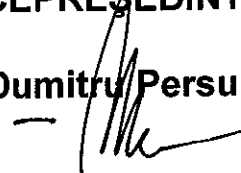

**RAPORT DE SPECIALITATE**  
**la proiectul de hotărâre privind aprobarea**  
**organigramei și statului de funcții ale**  
**Centrului de Asistență Medico-Socială Lădești**

Prin proiectul de hotărâre alăturat se propune aprobarea Organigramei și Statului de funcții la Centrul de Asistență Medico-Socială Lădești, urmare a măririi capacității de cazare a Centrului de la 30 paturi la 50 paturi.

Propunerea respectă prevederile art. 91 alin. (1) litera d) și alin. (5) litera a) punctul 2. din Legea administrației publice locale nr. 215/2001, republicată, cu modificările și completările ulterioare, conform cărora consiliul județean asigură, potrivit competențelor sale și în condițiile legii, cadrul necesar pentru furnizarea serviciilor publice de interes județean privind serviciile sociale pentru protecția copilului, a persoanelor cu handicap, a persoanelor vârstnice, a familiei și a altor persoane sau grupuri aflate în nevoie socială.

Propunerea este în conformitate și cu prevederile art. 91 alin. (1) lit. a) și alin. (2) lit. b) și c) din Legea nr. 215/2001, republicată, cu modificările și completările ulterioare, potrivit cărora, consiliul județean îndeplinește atribuții privind organizarea și funcționarea instituțiilor și serviciilor publice de interes județean, hotărăște înființarea sau reorganizarea de instituții și servicii publice de interes județean, aprobă organigrama, statul de funcții, regulamentul de organizare și funcționare ale instituțiilor și serviciilor publice de interes județean.

Totodată, potrivit prevederilor art. 104 alin. (1) lit. a) și alin. (2) lit. b) din Legea nr. 215/2001, republicată, cu modificările și completările ulterioare, președintele consiliului județean îndeplinește atribuții privind funcționarea instituțiilor și serviciilor publice de interes județean, întocmește și supune spre aprobare consiliului județean

organigrama și statul de funcții a instituțiilor și serviciilor publice de interes județean.

În conformitate cu prevederile art. 5 alin. (2) din Ordonanța nr. 70/2002 privind administrarea unităților sanitare publice de interes județean și local, cu modificările și completările ulterioare, unitățile de asistență medico-socială se organizează ca instituții publice cu personalitate juridică finanțate din venituri proprii și subvenții acordate de la bugetele locale, în funcție de subordonare.

Având în vedere solicitarea Centrului de Asistență Medico-Socială Lădești și prevederile legale invocate, vă rugăm să analizați și să adoptați proiectul de hotărâre în forma prezentată.

**DIRECTOR EXECUTIV**

**Mircea Constantin Predescu**



**COMPARTIMENTUL SERVICII PUBLICE  
JUDEȚENE, MONITORIZARE INSTITUȚII  
DE ÎNVĂȚĂMÂNT ȘI CULTURĂ,**

*Vălimăreanu*  
**Vălimăreanu Mădălina**

**COMPARTIMENTUL RESURSE UMANE,  
GESTIUNEA FUNCȚIILOR PUBLICE,**

*Manea*  
**Manea Maxim**

VMd,MM/VMd/1 ex.

CONSILIUL JUDETEAN VALCEA  
CENTRUL DE ASISTENTA MEDICO-SOCIALA LADESTI  
JUDETUL VALCEA  
TELEFON/FAX:0250764517  
C.F.18735471  
NR. 537/14.12.2009

SE APROBA  
PRESEDINTE  
CONS. JUD.VALCEA  
DR. ING. ION CILEA

## **A. NOTA DE FUNDAMENTARE REFERITOARE LA MARIREA CAPACITATII DE CAZARE DE LA 30 LA 50 PATURI LA CENTRUL DE ASISTENTA MEDICO-SOCIALA LADESTI**

Ca urmare a finalizarii lucrarilor la Obiectivul „Reparatii Capitale Cladiri” la Centrul de Asistenta Medico-Sociala Ladesti, s-au reabilitat 2 pavilioane , care au ca destinatie asigurarea cazarii pacientilor cu afectiuni cronice si probleme sociale si asigurarea serviciilor si utilitatilor necesare functionalitatii unitatii.

### **Pavilionul Cazare C1**

se compune dintr-un numar de **9 spatii** din care :

**9 saloane** pentru internarea pacientilor cu probleme medico-sociale, **cu 2, 3 si 4 paturi**, in total 25 paturi, fiecare salon fiind dotat cu :

- noptiere ;
- chiuveta ;
- mese de alimentat la pat pentru persoanele imobilizate ;
- carucioare pentru transportul persoanelor cu dizabilitati ;
- dulapuri pentru depozitarea lenjeriei ;
- frigidere ;
- televizoare ;

Grupurile sanitare se compun din :

- 2 bai ;
- 4 toalete ( WC ) ;

- 2 camere pentru materiale curatenie.

**Pavilion cazare C2** – este format din: subsol, parter si etaj.

- La etaj sunt dispuse :
  - 5 saloane cu cate 2, 3 si 6 paturi, in total 17 paturi
  - 1 camera de garda asistente medicale
  - 2 grupuri sanitare cu wc, chiuvete, dusuri,
  - spatii anexe pentru depozitarea materialelor de curatenie.
- La parter :
  - 3 saloane cu cate 2 si 3 paturi, in total 8 locuri,
  - 1 grup sanitar cu wc, dus, chiuveta
  - 1 cabinet consultatii medicale si tratament
  - spatii anexe pentru depozitarea materialelor de curatenie
  - 1 spatiu 7/4 m cu destinatia sala de mese pentru 20- 25 persoane
  - 1 spatiu 3/2,5 m pentru spalatul veselei si depozitare.

**TOTAL : 25 PATURI**

Subsol :

- bloc alimentar
- magazie de alimente
- oficiu
- magazie de materiale curatenie

**Pavilionul C3 - spalatorie si punct de ambulanta,**

este dotat cu :

- 2 masini de spalat ;
- 3 uscatoare ;
- masini de calcat ;
- dispozitive de prespalare pentru curatirea lenjeriei pacientilor ;
- vestiare ;
- filtru pentru personalul angajat ;
- camera depozitare lenjerie curata.

Iluminatul este natural si artificial, incalzirea pavilioanelor este asigurata prin centrala termica proprie, pe combustibil lichid.

Pentru recreere, pacientii au la dispozitie parcul din jurul pavilioanelor amenajat cu banci si alei.

Alimentarea pacientilor se asigura la pat, cu masute mobile pentru persoanele cu dizabilitati, si in sala de mese amenajata pentru pacientii mobili.

Consultatiile medicale sunt asigurate la patul bolnavului si in cabinetele medicale, dotate cu :

- aparat de urgenta ;
- electrocardiograf ;
- aparate de determinat analize de laborator ;
- canapele de consultatie ;
- cantar ;
- taliometru ;
- truse de mica chirurgie ;
- casolete pentru materiale sanitare,
- aparat de resuscitare cardio – respiratorie.

Fata de cele relatate mai sus, consideram ca sunt indeplinite conditiile si normele pentru marirea capacitatii de cazare a Centrului de Asistenta Medico-Sociala Ladesti cu 20 de paturi.

DIRECTOR,

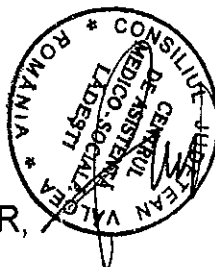

CONSILIUL JUDETEAN VALCEA  
CENTRUL DE ASISTENTA MEDICO-SOCIALA LADESTI  
JUDETUL VALCEA  
TELEFON:0250764517 ; FAX:0250764582  
C.F.18735471

**B. NOTA DE FUNDAMENTARE  
REFERITOARE LA MARIREA CAPACITATII DE CAZARE  
DE LA 30 LA 50 DE PATURI LA  
CENTRUL DE ASISTENTA MEDICO-SOCIALA LADESTI**

Centrul de Asistenta Medico-Sociala Ladesti a fost infiintat in anul 2006 prin Hotararea Consiliului Judetean nr.5/31.01.2006, avand o capacitate de 30 paturi, pe structura fostului Centru de Sanatate Ladesti aflat in subordinea Directiei de Sanatate Publica Valcea.

Acest Centru deservea o populatie de aproximativ 25.000 locuitori din comunele limitrofe, cu un personal insuficient si cu posibilitati materiale reduse, avand in structura un numar de doar 10 paturi, desi spatiile disponibile ( 5 pavilioane ) au potentialul pentru un numar mai mare de paturi.

In anul 1989 capacitatea Spitalului Ladesti cuprindea aproximativ 80 de paturi, cu sectie de internari: medicala, pediatrie, obstretica-ginecologie, mica chirurgie, radiologie, laborator.

Dupa 1990 capacitatea Spitalului Ladesti s-a diminuat progresiv in contextual noii reforme sanitare si din lipsa de personal, ajungand sa functioneze intr-un singur pavilion cu 10 paturi.

Datorita adresabilitatii crescande a populatiei la sistemele de sanatate si distantelor mari fata de spitalele cele mai apropiate: Dragasani, Horezu, Rm.Valcea, precum si datorita noilor cerinte si norme ca urmare a integrarii Romaniei in Spatiul European s-au facut primele demersuri pentru infiintarea unei noi structuri de sanatate, prevazute de Legea nr.95/2006 privind reforma in domeniul sanatatii - Centrul de Asistenta Medico-Sociala Ladesti.

Aceasta unitate s-a infiintat avand in vedere situatia demografica, morbiditatea si situatia socio-economica a zonei.

Astfel, din cele 10 comune care au fost deservite de Spitalul Ladesti, la o populatie de aproximativ 25.000 de locuitori, 60% din populatie are peste 60 de ani. Din datele existente la cabinetele medicilor de familie se afla un numar de aproximativ 10.000 de bolnavi cu afectiuni cronice si un numar de aproximativ 1.500 persoane cu handicap.

Din 1 iunie 2006, a inceput activitatea Centrului de Asistenta Medico-Sociala Ladesti si s-au internat in unitatea noastra beneficiari din tot judetul Valcea la recomandarea medicilor de familie si a medicilor specialisti , datorita faptului ca numarul bolnavilor cronici este in continua crestere datorita imbatranirii populatiei si tehnologiei medicale avansate in depistarea afectiunilor cronice.

Astfel, in judetul nostru, in anul 2007, a fost inregistrat un numar de aproximativ 117.854 de bolnavi cronici, iar in anul 2008 a fost inregistrat un numar de 123.174 de bolnavi cronici, asa cum reiese din datele statistice ale Directiei de Sanatate Publica Valcea, inregistrandu-se o crestere de aproximativ 5.300 de cazuri noi.

In contextual integrarii in Uniunea Europeana cu migrarea fortei de munca in tarile dezvoltate, multe persoane varstnice nu se pot autointretine si, datorita problemelor economice ( venituri mici,

majoritatea pensiilor fiind de C.A.P. ), exista riscul neglijarii si marginalizarii acestor persoane.

Numarul persoanelor internate in unitatea noastra, la capacitatea de 30 de paturi, a fost de aproximativ 151 pacienti, unitatea functionand la capacitate redusa de 70-80%, datorita reparatiilor curente si capitale la care au fost supuse Pavilioanele destinate internarilor.

Lista de asteptare a persoanelor care solicita internarea in Centrul de Asistenta Medico- Sociala Ladesti cuprinde un numar de 45 de pacienti.

Centrul de Asistenta Medico-Sociala Ladesti deservește toata populatia judetului nostru, fiind singura unitate de acest gen din judet.

In anul 2009 au fost finalizate lucrarile de Reparatii capitale in valoare de aproximativ 13 miliarde lei la al doilea Pavilion pentru internari ( pana la aceasta data unitatea functionand cu un singur Pavilion ) si la Pavilionul Spalatorie, creandu-se astfel un numar de 20 de locuri in plus si conditii de cazare la norme europene.

Avand in vedere si contextual actual al Reformei in domeniul sanitar prin care durata de spitalizare in unitatile spitalicesti s-a redus semnificativ, si totodata creste numarul de afectiuni cornice in judetul nostru, solicitam marirea capacitatii de cazare de la 30 la 50 de paturi pentru satisfacerea nevoilor medico-sociale ale populatiei judetului nostru.

Director,  
Dr. Mateescu Romulus



Contabil,  
Paiusi Elisaveta

Administrator  
Zarnescu Cristinel



CONSILIUL JUDETEAN VALCEA  
CENTRUL DE ASISTENTA MEDICO-SOCIALA LADESTI  
JUDETUL VALCEA  
TELEFON/FAX:0250764517  
C.F.18735471  
NR. ....

**C . NOTA DE FUNDAMENTARE  
REFERITOARE LA PERSONALUL NECESAR  
CA URMARE A MARIRII CAPACITATII DE CAZARE  
DE LA 30 LA 50 DE PATURI  
LA CENTRUL DE ASISTENTA MEDICO-SOCIALA LADESTI  
PENTRU ANUL 2010**

Prin finalizarea Obiectivului „Reparatii Capitale Cladiri” la Centrul de Asistenta Medico-Sociala Ladesti s-au reabilitat pavilioanele componente :

- **1 pavilion** pentru cazare, care dispune de :

→ 9 spatii, cu destinatia saloane, pentru internarea persoanelor cu probleme medico-sociale, oferind conditii de cazare la standarde :

- 5 saloane cu 3 paturi
- 3 saloane cu 2 paturi
- 1 salon cu 4 paturi

- **1 pavilion** pentru cazare , care dispune de :

- 2 saloane cu 2 paturi
- 1 salon cu 6 paturi
- 5 saloane cu 3 paturi

- **2 cabinete medicale** si grupuri sanitare si spatii anexe
- **1 pavilion** pentru spalatorie cu dotarile necesare , si un punct de ambulanta

**TOTAL : 50 paturi**

Prin marirea capacitatii de cazare la 50 de paturi este necesara incadrarea cu personal de ingrijire si asistenta medicala, conform Instructiunilor nr.1/507/2003 de aplicare a Normelor privind organizarea, functionarea si finantarea unitatilor de asistenta medico-sociala, aprobate prin H.G. nr.412/2003.

Personalul necesar, in conditiile maririi capacitatii de cazare la 50 paturi, este format din :

- **1 director** - medic primar – ocupat
- **12 asistente medicale** ( N-1 asistenta la 15-20 paturi ), pentru asigurarea tratamentelor si ingrijirea pacientilor pe 3 ture, in prezent fiind angajate 7 asistente medicale ;
- **14 infirmiere** ( N-1 infirmiera la 8-12 paturi ), in prezent fiind angajate 8 infirmiere ;
- **4 ingrijitori curatenie** 2 interior si 2 exterior - (N-1 ingrijitor la 200m<sup>2</sup> ), in prezent fiind angajati 4 ingrijitori ( 2 interior si 2 exterior ), pentru efectuarea curateniei in parcurile din jurul cladiriilor, maturatul aleilor, ingrijirea pomilor fructiferi, gradinilor de zarzavat si solarului ,suprafata totala pentru curatenie si ingrijit fiind de aproximativ 10.000m<sup>2</sup>.
- **2 medici**, dintre care 1 medic si 1 director medical ( N - 1 medic la 25-30 pacienti ). – vacante.
- **1 fiziokinetoterapeut** pentru efectuarea procedurilor de kinetoterapie pacientilor cu dizabilitati si tulburari motorii ;

- **1 asistent social ( studii medii )** pentru instruirea pacientilor si efectuarea procedurilor de ergoterapie, educatie sanitara si rezolvarea unor probleme sociale ale pacientilor internati , efectuarea de anchete sociale avand in vedere specificul unitatii noastre, de asistenta medico-sociala. - *vacant*.
- **1 post administrator** - ocupat ;
- **2 posturi referent contabil**, 1 ocupat si 1 post vacant ;
- **1 post referent arhiva** – ocupat ;
- **1 post magaziner** – ocupat ;
- **1 post casier** – ocupat ;
- **1 post consilier juridic** – ocupat ;
- **1 post sofer** – ocupat ;
- **5 posturi bucatar** – ocupate ;
- **4 posturi fochist** – ocupate ;
- **1 post instalator sanitar** – ocupat
- **3 posturi spalatoresa** - (2 ocupate) - *1 vacant* .
- **1 post asistent social** - (studii superioare) – vacant

DIRECTOR, JUDEȚUL LADEȘTI  
DR. MATEESCU ROMULUS



CONTABIL,  
PAIUSI ELISAVETA

Handwritten signature of Elisaveta Paiusi.

CONSILIUL JUDETEAN VALCEA  
CENTRUL DE ASISTENTA MEDICO-SOCIALA LADESTI  
JUDETUL VALCEA  
TELEFON:0250764517 ; FAX:0250764582  
C.F.18735471  
Nr. *67* / *18* . *02* . *2010* .....

## AVIZ

Se avizeaza favorabil de catre Directia Generala de Asistenta Sociala si Protectia Copilului Valcea in temeiul art. ~~38~~ din Regulamentul de Organizare si Functionare al Centrului de Asistenta Medico-Sociala Ladesti, Nota de Fundamentare privind marirea capacitatii de cazare de la 30 <sup>la</sup> 50 de paturi, Organigrama si Statul de functii ca urmare a reabilitarii a doua pavilioane prin obiectivul de "Reparatii capitale cladiri la Centrul de Asistenta Medico-Sociala Ladesti".

**DIRECTOR,**  
**Directia Generala de Asistenta Sociala**  
**Si Protectia Copilului Valcea**

  
**Dr. Badea Nicolae**



CONSILIUL JUDETEAN VALCEA  
CENTRUL DE ASISTENTA MEDICO-SOCIALA LADESTI  
JUDETUL VALCEA  
TELEFON:0250764517 ; FAX:0250764582  
C.F.18735471  
Nr. 73/19.02.2010.....

## AVIZ

Se avizeaza favorabil de catre Consiliul Consultativ al Centrului de Asistenta Medico-Sociala Ladesti, in temeiul art.3 alin.3 din Hotararea de Guvern nr.412/2003 , a art.27 din Regulamentul de Organizare si Functionare al Centrului de Asistenta Medico-Sociala Ladesti, Nota de Fundamentare privind mărirea capacității de cazare de la 30 <sup>la</sup> 50 de paturi, Organigrama si Statul de functii ca urmare a reabilitării a doua pavilioane prin obiectivul de "Reparatii capitale cladiri la Centrul de Asistenta Medico-Sociala Ladesti".

### Consiliul Consultativ:

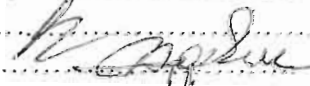
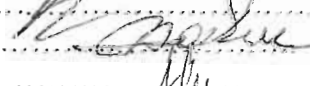
1. D-na Moise Iuliana, consilier judetean , Cons. Jud. Valcea..... 
2. D-na Apostolescu Luminita, Director D.S.P Valcea..... 
3. D-nul Plesoianu Costica, medic sef C.A.S. Valcea..... 
4. D-nul Dima Cristian, reprezentant societatea civila..... 