

## HOTĂRÂRE

pentru aprobarea Strategiei județene privind protecția  
specială și integrarea socială a persoanelor cu handicap 2003-2007

Consiliul Județean Vâlcea, întrunit în ședința din data de 16.12.2003;

Având în vedere Expunerea de motive, înregistrată la nr.8165 din  
11.12.2003, prin care se propune aprobarea Strategiei județene privind  
protecția specială și integrarea socială a persoanelor cu handicap 2003-2007;

Luând în considerare Raportul de specialitate al Direcției Administrație  
Locală, înregistrat la nr.8166 din 11.12.2003, precum și avizele comisiilor de

În conformitate cu prevederile art.104 alin.(1) lit."c" și "h" din Legea  
administrației publice locale, nr.215/2001, cu modificările și completările  
ulterioare, Hotărârii Guvernului nr.1215/2002 pentru aprobarea Strategiei  
naționale privind protecția specială și integrarea socială a persoanelor cu  
handicap, art.1 alin.(3) din Regulamentul-cadru de organizare și funcționare a  
serviciului public de asistență socială, aprobat prin Hotărârea Guvernului  
nr.90/2003, art.41 din Legea nr.705/2001 privind sistemul național de  
asistență socială;

În temeiul prevederilor art.109 din Legea administrației publice locale  
nr.215/2001, cu modificările și completările ulterioare,

## HOTĂRĂȘTE:

**Art.1:** Se aprobă Strategia județeană privind protecția specială și  
integrarea socială a persoanelor cu handicap 2003-2007, prevăzută în anexa  
care face parte integrantă din prezenta hotărâre.

**Art.2:** Secretarul General al Județului Vâlcea, va comunica, prin  
Compartimentul Cămară, prezenta hotărâre direcțiilor de specialitate din  
cadru aparatului propriu al Consiliului Județean Vâlcea și Direcției Județene  
pentru Asistență Socială, Sănătate, Învățământ și Cultură Vâlcea, în vederea  
aducerii la îndeplinire.

Prezenta hotărâre a fost adoptată cu respectarea prevederilor art.109  
în Legea administrației publice locale, nr.215/2001, cu modificările și  
completările ulterioare.

PREȘEDINTE,

Julian Comănescu

CONTRASEMNEAZĂ  
SECRETAR GENERAL,

Constantin Dirbea

Râmnicu Vâlcea,

Nr. 165 din 16 decembrie - 2003

ON/CDE/1 ex.

ANEXĂ LA HOTĂRÂREA CONSILIULUI JUDEȚEAN VÂLCEA  
NR. 16 DIN 15 august 2003

Strategia Județeană privind protecția specială și  
integrarea socială a persoanelor cu handicap 2003-2007

**situația actuală**

**Situația județului Vâlcea**

Locație : Județul Vâlcea este situat în partea central-sudică a României, la intersecția  
alelei 45 grade Latitudine Nordică cu meridianul 24 grade Longitudine Estică.

- Suprafața : 5.765 Kmp: 2,4% din teritoriul României
- Populația : 419.117 locuitori la 01.01.2003, din care :
  - 205.510 - masculin
  - 213.607 - feminin
  - 236.076 - rural
  - 183.041 -urban
- Administrație : 86 localități din care :
  - 2 municipii
  - 8 orașe
  - 76 comune cu 564 sate

Activități economice principale : industria energetică, industria chimică, industria  
tractivă (petrol, cărbune, sare), turism balnear, exploatarea lemnului, viticultura.

Activități în expansiune : construcții, turism balnear

Activități în regresie : industria extractivă (bazinul carbonifer Berbești -Alunul,  
industria prelucrătoare, industria chimică, construcția de mașini, exploatarea și  
elucierarea lemnului, agricultura (de subsistență) și creșterea animalelor.

Deși în ultimii trei ani nu s-au înregistrat închideri de întreprinderi  
semnificative, producția industrială în unele domenii s-a redus an de an, iar ca  
mare cauză restrângerii activității și dimensiunilor unităților economice, rata somatului a  
răst la 11,2% - 01.01.2003.

Strategia județeană se constituie ca parte integrantă a strategiei naționale privind  
protecția specială și integrarea socială a persoanelor cu handicap din România  
aprobată prin H.G.R. nr. 1215 / 2002.

Schimbarea condițiilor economice și sociale din țara noastră a avut un  
profund impact și asupra persoanelor cu handicap.

O imagine sugestivă a evoluției numărului persoanelor cu handicap este  
furnizată în datele prezentate în continuare.

Numărul persoanelor cu handicap în îngrijire, din județul Vâlcea (30.06.2003): TOTAL GENERAL:- 12.156 neinstituționalizați, din care :

- 10354 în evidența D.J.A.S.I.C. Vâlcea
- 1802 nevăzători aflați în evidența A.N.R.
- 526 instituționalizați.

Nr. persoane aflate în evidența D.J.A.S.I.C. Vâlcea TOTAL : 10.880 , din care:

- a) 4.8 % în instituții clasice rezidențiale:  
526 - în instituții cu capacitate peste 50 de locuri
- b) 95.2 % în sistem alternativ  
10.354 -nerezidențial

### 3. Persoane cu handicap neinstituționalizate

3.1) Numărul persoanelor cu handicap aflate în evidența D.J.A.S.I.C. în funcție de vârstă la data de 30.06.2003

gr.0-4	gr.5-9	gr.10-14	Gr.15-18	Total COPII
147	422	614	524	1707

Reprezentarea grafică a numărului de copii în funcție de vârstă

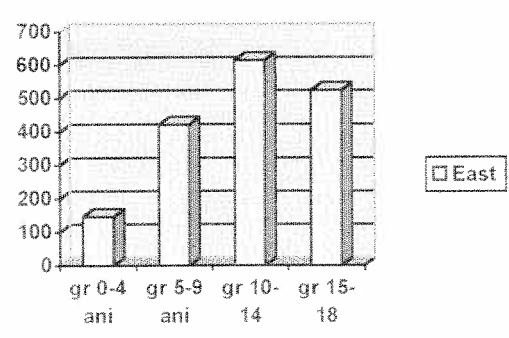

Sub limita de pensionare	Peste limita de pensionare	Total ADULȚI
4790	3857	8647

862

Reprezentarea grafică a numărului de persoane cu handicap adulte  
în funcție de vârstă

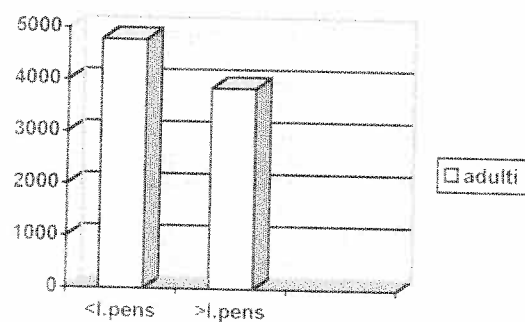

3.3.d) Numărul persoanelor cu handicap aflate în evidența D.J.A.S.L.C., în funcție de gradul de  
handicap  
al minorilor și adulților

Nr. persoane	Grad I cu însoțitor	Grad I fără însoțitor	Grad II	Grad III	TOTAL
Minori	672	0	651	384	1707
Adulți	1699	271	5974	703	8647
TOTAL	2371	271	6625	1087	10354

Reprezentarea grafică a evoluției

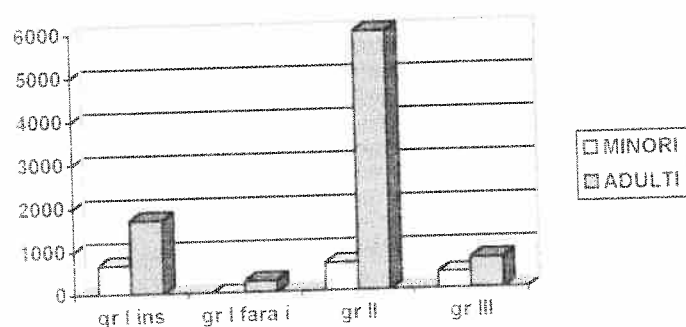

### 3.3. Numărul persoanelor cu handicap aflate în evidența D.J.A.S.I.C. în funcție de tipul de handicap al acestora

Tipul handicapului	Numărul de persoane
Fizic	2482
Mintal	2410
Auditiv	692
Vizual	200
Neuropshic	1994
Somatic	1606
Asociat	845
Altele	125
Total	10354

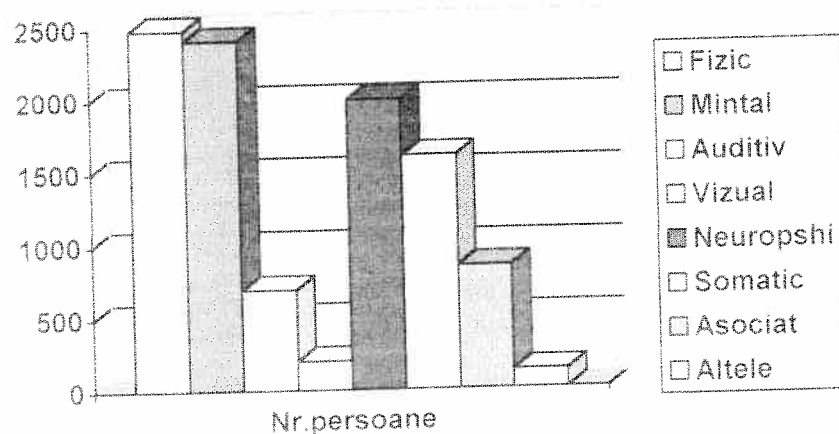

## ISTORICUL REALIZĂRIILOR

Direcția Județeană pentru Asistență Socială, Sănătate, Învățământ și Cultură Vâlcea s-a constituit în baza Hotărârii Consiliului Județean Nr. 26 / 2003 în conformitate cu prevederile Legii nr. 705/2001 privind sistemul național de asistență socială și a Hotărârii Guvernului Nr.90/2003 pentru aprobarea Regulamentului - cadru de organizare și funcționare a serviciului public de asistență socială.

Prin Ordonanța Guvernului Nr.14/2003 privind înființarea, organizarea și funcționarea Autorității Naționale pentru Persoanele cu Handicap, atribuțiile Inspectoratului de Stat Teritorial pentru Persoanele cu Handicap, s-au preluat de către Consiliul Județean Vâlcea, care le va exercita prin Serviciile Publice de Asistență Socială potrivit legii.

Potrivit prevederilor ordonanței amintite și a Hotărârii Guvernului României nr. 1215/2002 pentru aprobarea Strategiei naționale privind protecția socială și integrarea socială a persoanelor cu handicap din România, serviciul public specializat din cadrul Consiliului Județean Vâlcea, respectiv Direcția Județeană pentru Asistență Socială, Sănătate, Învățământ, Cultură Vâlcea și-a orientat activitatea în vederea sprijinirii persoanelor cu handicap pentru crearea unui mediu propice pentru acestea să fie cât mai independente posibil, fără a nega asistența socială de bază pentru cei care vor continua să aibă nevoie de sprijin direct, pentru a duce o viață decentă.

În județul Vâlcea există cinci instituții rezidențiale pentru adulți și anume:

**Centrul de Recuperare și Reabilitare Neuropsihiatrică Băbeni**  
Conform O.U.G. nr. 192/1999, Centrul de Recuperare și Reabilitare Neuropsihiatrică Băbeni a trecut în anul 2000 în subordinea Direcției Județene pentru Protecția Copilului Vâlcea. Acest fapt a impus realizarea unui nou Centru de Reabilitare Neuropsihiatrică pentru tinerii cu handicap sever cuprinși între 18 și 35 de ani. S-a realizat în acest sens un proiect cu finanțare în sistem de parteneriat între S.S.P.H., S.T.P.H. Vâlcea și Consiliul Local Băbeni, în vederea construirii de spații de cazare pentru 50 de persoane.

În prezent numărul persoanelor devenite adulte a crescut fiind propus spre finanțare Ministerului Dezvoltării și Prognozei un nou proiect pentru crearea unui nou corp de clădire pentru încă 50 de persoane.

**2.Centrul de Îngrijire și Asistență Lungești** situat la 16 km. de Municipiul Răgășani, asigură servicii specifice pentru un număr de 80 persoane de vârstă a treia. Încă din anul 1962 în fostele chilii ale Mănăstirii Lungești. Această clădire construită în anul 1696, renovată în 1957 a fost dată în folosință nelimitată Sfatului Popular al regiunii Pitești. Secția Sănătate și Prevederi Sociale cu specificația că trebuie respectat și continuarea regimul monumentelor istorice.Conform procesului verbal nr. 35/18.04.1994 precum și a legislației în vigoare (Legea nr. 10/2001), clădirea a fost revendicată și obținută de către Episcopia Râmnicului.

Ținând cont de vechimea impresionantă a clădirii s-a impus căutarea unei

spații viabile pentru identificarea și obținerea unei clădiri proprii. Înțelegând situația, Consiliul Local Lungești a cedat prin vânzare Căminului Spital dreptul de proprietate asupra a trei clădiri precum și terenul aferent acestora (6099 mp.), urmând să se amenajeze spațiile care să corespundă cerințelor și priorităților comunitare de asistență persoanelor vârstnice. Pentru realizarea obiectivelor propuse în prezent se derulează sprijinul Ministerului Dezvoltării și Prognozei proiectul de reabilitare a pavilionului cazare asistați.

### **Centrul de Îngrijire și Asistență Zătreni**

Încă din 1965, în comuna Zătreni exista un "Centru de Îngrijire și Asistență", compus dintr-un corp cazare p + l, spălătorie - parter, pavilion administrativ - parter, cabinet medical parter, anexe gospodărești și o cantină amenajată într-un spațiu propriu drept pentru care s-a propus un proiect în parteneriat cu Ministerul Dezvoltării și Prognozei pentru realizarea unui spațiu care să corespundă nevoilor de îngrijire și servire a hranei pentru persoanele asistate, spațiu ce va fi în concordanță cu standardele interne și europene pentru asigurarea condițiilor optime de igienă și funcționalitate.

### **Centrul de Recuperare și Reabilitare Neuropsihiatrică Măciuca**

În comuna Măciuca a existat în anul 1971 un Cămin Spital pentru copii cu deficiențe neuropsihice având o capacitate de 60 de locuri. Acest cămin a suferit modificări succesive fiind transformat în anul 1973 în Cămin Spital Pentru Bolnavi Cronici Adulți cu un număr de 73 de locuri, iar din anul 1977 devenind Cămin Spital pentru Persoanele cu Handicap Neuropsihic - adulți. În urma cutremurului din 4.03.1977, clădirea fiind afectată, a necesitat reparații în cea mai mare parte.

Din anul 2000 Căminul Spital a devenit Centru de Recuperare și Reabilitare neuropsihiatrică. În prezent, se află în derulare un proiect de reabilitare a acestui centru.

### **Centrul de Îngrijire și Asistență Păușești-Măglași**

Centrul de îngrijire și Asistență Păușești-Măglași funcționează în prezent în localul fostei mănăstiri din satul Valea Cheii (Sărăcinești) din Comuna Păușești Măglași, la o mică distanță, cca 13 km, de municipiul Rm. Valea.

În prezent, centrul asigură servicii de îngrijire și asistență socială unui număr de 95 beneficiari, a caror vârstă este cuprinsă între 40-93 de ani, cu o patologie diversă. Actualul Centru funcționează din anul 1961 prin contopirea Căminelor de bătrâni din orașul Pitești și respectiv Râmnicu Vâlcea, ambele din aceeași regiune, conform Deciziei nr. 1637/1961 a Comitetului Executiv al Regiunii Argeș.

Conform noii legislații în vigoare (Legea 10/2001) clădirea, construită în anul 1864, a fost revendicată de către Episcopia Râmnicului, pe de-o parte, iar pe de altă parte condițiile existente, datorită vechimii acestor clădiri, sunt necorespunzătoare și improprii, motive temeinice ce impun obținerea unei clădiri care să corespundă normelor sanitare și sociale impuse.



# JUDEȚUL VÂLCEA CENTRELE DE ASISTENȚĂ SOCIALĂ

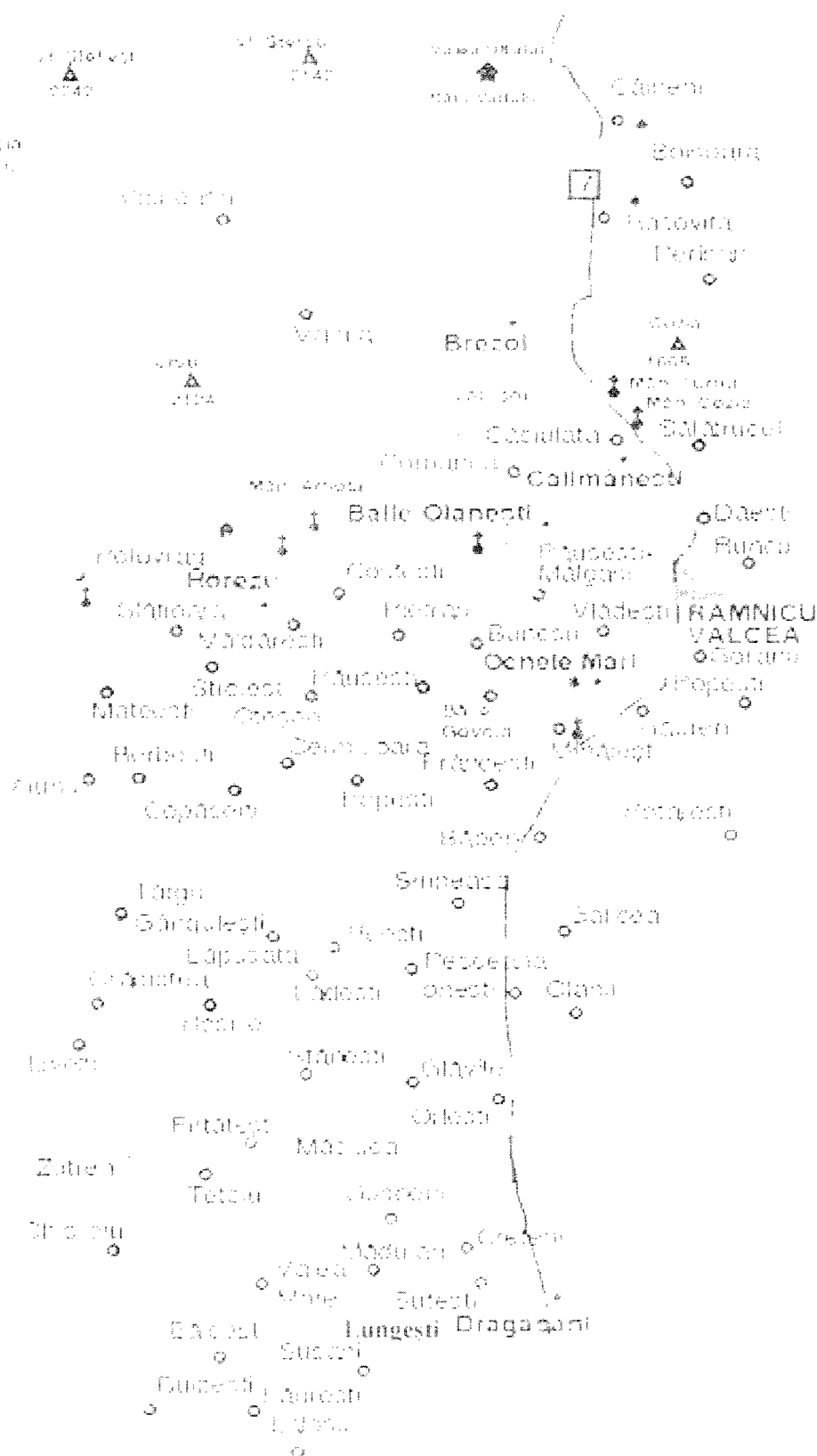

LEGENDA: ▲ C.R.R.N. BĂBENI  
★ C.R.R.N. MĂCIUCA

○ C.I.A. LUNGESTI ○ C.I.A. ZĂTRENI  
○ C.I.A. PĂUȘESTI MĂGLAȘI

## PROGRAME ÎN CURS DE DERULARE

- "Modernizare Cantina de Ajutor Social " - Rm.Vâlcea - parteneri Primăria Rm.Vâlcea , finanțare Uniunea Europeană și bugetul local;
- "Centrul de Consiliere și ajutor pentru persoanele disponibilizate și familiile acestora"-parteneri Primăria Rm.Vâlcea și Asociația Asistenților Sociali Profesioniști Vâlcea. finanțare Uniunea Europeană și bugetul local;
- "Reabilitarea Centrului de Recuperare și Reabilitare Neuropsihică Măciuca"-parteneri Ministerul Integrării Europene și Consiliul Local Măciuca-finanțare Ministerul Integrării Europene și Consiliul Local Măciuca:  
Proiectul constă în realizarea unui modul care să cuprindă: o centrală termică spălătorie și baie, pentru un număr de 120 de asistați. Valoarea proiectului este de 4.559.723 mii lei.
- "Îmbunătățirea condițiilor de asistență socială și sanitară" la Centrul de Recuperare și Reabilitare Neuropsihiatrică Băbeni. parteneri : finanțare Ministerul Integrării Europene și Consiliul Local Băbeni; Proiectul are ca scop construirea unui corp de clădire pentru încă 50 persoane.
- "Îmbunătățirea condițiilor de asistență socială și sanitară a persoanelor vârstnice"la Centrul de Îngrijire și Asistență Lungești. finanțare Ministerul Integrării Europene și Consiliul Local Lungești:  
Obiectivele proiectului vizează : îmbunătățirea și menținerea calității vieții persoanelor în vârstă rezidente, prin identificarea și personalizarea spațiului din centru: compartimentarea camerelor și reducerea numărului de persoane de la 6 șase - / cameră la 2 - două - maximum 4 - patru - persoane / cameră; asigurarea condițiilor igienico-sanitare, prin lucrări de igienizare; asigurarea accesibilității la mediu.  
Valoarea totală a proiectului este de 3.000.000 mii lei.
- "Reabilitarea și modernizarea blocului alimentar -Centrul de Îngrijire și Asistență Zătreni". finanțare Ministerul Integrării Europene și Consiliul Local Zătreni:  
Scopul proiectului constă în îmbunătățirea calității serviciilor pentru a putea răspunde nevoilor persoanelor cu dizabilități din Centrul de Îngrijire și Asistență Zătreni, prin: modernizarea și reabilitarea unei construcții existente în vederea funcționării acesteia ca bloc alimentar;asigurarea cu utilități și montarea

unei centrale termice.

Valoarea proiectului : 3.335.000 mii lei.

• "Diversificarea serviciilor sociale " în municipiul Dragășani - finanțare PHARE;

• " Centru social pilot"-în municipiul Dragășani -finanțare PHARE;

• "Centru de suport și adăpost temporar pentru persoanele aflate în dificultate"- în municipiul Drăgășani - finanțare PHARE;

### **O.N.G.-URI ȘI FUNDAȚII IMPLICATE ÎN PROTECȚIA SPECIALĂ A PERSOANELOR CU HANDICAP**

În județul Vâlcea principalele O.N.G. -uri și fundații care desfășoară activități susținute privind protecția specială a persoanelor cu handicap sunt :

1. Asociația Națională a Persoanelor cu Handicap Fizic - Rm. Vâlcea;
2. Asociația de Sprijin a Copiilor Handicapați Fizic din România - Filiala Râmnicu Vâlcea;
3. Societatea Națională a Handicapaților Fizici din România - Filiala Vâlcea;
4. Fundația " Soul to Soul" Rm. Vâlcea;
5. Asociația Nevăzătorilor din România - Filiala Vâlcea;
6. Asociația Națională a Surzilor din România - Grupa Vâlcea;
7. Fundația "CERAS" Rm. Vâlcea - Centru de voluntariat.
8. Asociația Psihologilor - Vâlcea

### **PRIORITĂȚI JUDEȚENE**

prioritatea I

**Identificarea persoanelor cu handicap ( instituționalizate și neinstituționalizate ), elaborarea de planuri individuale de intervenție pentru acestea și stabilirea nevoilor acestora.**

**În vederea implementării strategiei naționale privind persoanele cu handicap această activitate constituie punctul de plecare pentru restructurarea serviciilor acordate persoanelor cu handicap.**

## prioritatea 2

**Formarea și perfecționarea personalului care lucrează în sistemul de protecție a persoanelor cu handicap în scopul creșterii numărului de personal specializat în recuperarea și reintegrarea persoanelor cu dizabilități.**

La nivelul județului această măsură constituie una dintre principalele priorități în creșterea implementării standardelor de calitate privind serviciile care se acordă persoanelor cu handicap în instituțiile rezidențiale și pentru dezinstituționalizarea acestora.

## prioritatea 3

**Implementarea legislației privitoare la accesibilizarea mediului fizic; monitorizarea implementării.**

Acest lucru se va face prin inițierea unor măsuri de înlăturare a obstacolelor în calea accesului la mediul ambiant, la informare și comunicare - ex. : extinderea informației sonore - pentru nevăzători ; contruirea unor rampe pentru accesul persoanelor cu handicap locomotor ; achiziționarea unor mijloace de transport în comun adaptate la nevoile persoanelor cu handicap; crearea unor puncte de informare și documentare accesibile diverselor grupuri de persoane cu handicap ; asigurarea instituțiilor publice pentru a-și face serviciile accesibile.

## prioritatea 4

**Optimizarea eficientă a resurselor umane, materiale și financiare implicate în sistemul de protecție specială a persoanelor cu handicap și întărirea controlului asupra alocării și utilizării fondurilor.**

Întărirea colaborării cu celelalte instituții implicate în sistemul de protecție specială include: Casa Județeană de Pensii, Casa de Asigurări Sociale pentru Sănătate, Asistența Socială și O.N.G-uri. pentru gestionarea eficientă a tuturor resurselor.

## prioritatea 5

**Accesibilizarea și informarea opiniei publice asupra drepturilor persoanelor cu handicap în vederea îmbunătățirii atitudinii și comportamentului general privind problematica specifică a persoanei cu handicap și a familiei acesteia.**

Această prioritate va urmări înființarea la nivel județean și local a serviciilor de consultanță și consiliere-informare privind persoanele cu handicap și politica din acest domeniu; încurajarea proiectării pozitive a imaginii persoanelor cu handicap în mass-media; organizarea unor programe educative pe problemele incapacității, la care să participe persoane cu handicap, familii și organizații ale acestora.

#### Prioritatea 6

**Evaluarea, implementarea și monitorizarea respectării standardelor de calitate.**

Evaluarea inițială pe baza unui chestionar cu referire la standardele de calitate pentru serviciile furnizate în instituțiile de protecție specială a persoanelor cu handicap.

#### Prioritatea 7

**Dezvoltarea și profesionalizarea rețelelor de asistenți personali și de asistenți sociali specializați în asistența persoanei cu handicap.**

În colaborare cu A.J.O.F.M. propunem organizarea de cursuri pentru profesionalizarea asistenților sociali și personali specializați în asistența persoanei adulte cu handicap. În vederea asigurării furnizării asistenței primare și îndrumarea persoanelor cu handicap către servicii adecvate.

#### Prioritatea 8

**Crearea premiselor pentru prevenirea instituționalizării și dezinstituționalizarea persoanelor cu handicap care, în urma evaluărilor și a anchetelor sociale s-au dovedit a avea potențial în acest sens.**

Prevenirea instituționalizării este deosebit de importantă și se va face prin limitarea și stoparea intrărilor rezidențiale prin informare- consiliere a familiilor persoanelor cu handicap. Procesul dezinstituționalizării se va realiza prin crearea serviciilor rezidențiale pe baze comunitare de tip familial, respectiv constituirea unei rețele de asistenți personali care să asigure servicii de îngrijire și recuperare la domiciliu a persoanelor cu handicap.

#### Prioritatea 9

**Restructurarea/închiderea instituțiilor clasice rezidențiale și dezvoltarea/înființarea de servicii comunitare alternative rezidențiale și nerezidențiale.**

Transformarea unităților existente din unități pasive, de internare și supraveghere medico-socială a persoanelor cu handicap în unități active de integrare socioprofesională a persoanelor cu handicap: stabilirea unei legături puternice și permanente cu familia persoanei aflate în îngrijire având ca rezultat creșterea gradului de integrare socială.

#### Prioritatea 10

**Organizarea de activități și manifestări culturale și sportive (în mediu adaptat) și Participarea la jocuri paralimpice naționale și internaționale.**

integrarea persoanelor cu handicap în activități cultural - sportive; asigurarea  
izării potențialului creativ, artistic și intelectual al persoanelor cu handicap;  
perea unor programe de activități cultural - sportive pentru persoanele cu handicap  
colaborare cu O.N.G.-urile din județ .

Sprijinirea O.N.G.-urilor în organizarea și desfășurarea concursurilor de : șah ,  
ru mimat și pantomimă intitulat " Gest și Imagine". popice, atletism.

oritate 11

**Dezvoltarea unui sistem eficient de orientare profesională, formare și angajare în  
muncă a persoanelor cu handicap.**

instruirea profesională adecvată și măsurile de reabilitare vor fi făcute disponibile  
tru toate categoriile de persoane cu handicap, iar munca și oportunitățile de  
ajare pentru acestea vor fi promovate pe piața deschisă a muncii atât în mediul  
an, cât și în mediul rural:

oritate 12

**Crearea cadrului de dezvoltare a parteneriatului public-privat (instituțiile  
ului – organizații neguvernamentale) în domeniul protecției speciale a  
soanelor cu handicap.**

Luarea unor măsuri concrete pentru adaptarea locurilor de muncă și a  
clădirilor în așa fel încât acestea să devină accesibile persoanelor cu diferite  
adicapuri: asigurarea unei pregătiri corespunzătoare, a unui plasament adecvat și a  
unui sprijin continuu , cum ar fi asistența personală și serviciile de interpretare;  
organizarea corespunzătoare și urmărirea finalității bursei locurilor de muncă  
tru persoanele cu handicap; sprijinirea persoanelor cu handicap pentru  
obținerea de locuri de muncă protejate

## **·OBJECTIVE GENERALE**

Continuarea reformei de asistență socială și protecție specială a persoanelor cu  
handicap.

Realizarea accesibilităților pentru persoanele cu handicap - în conformitate cu  
 prevederile legale în vigoare .

Evaluarea persoanelor în situație de marginalizare socială (instituționalizate și  
instituționalizate) , elaborarea de planuri individuale de intervenție și stabilirea  
obiectivelor pentru acestea .

Intensificarea activității de distribuie a drepturilor financiare și verificarea , prin  
modaj , dacă aceste drepturi ajung la persoanele cu handicap.

Formarea și perfecționarea personalului care lucrează în sistemul asistenței sociale.

Dezvoltarea și profesionalizarea rețelelor de asistenți personali și de asistenți sociali

473

- specializați în asistența persoanei cu handicap.
- Sensibilizarea și informarea opiniei publice asupra drepturilor persoanelor asistate.
- vederea îmbunătățirii atitudinii și comportamentului general privind problematica
- integrării în societate a persoanelor cu probleme de ordin social și a familiilor acestora.
- Gestionarea eficientă a resurselor umane, materiale și financiare implicate
- sistemul de protecție specială a persoanelor asistate și întărirea controlului
- supra alocării și utilizării fondurilor.
- Crearea cadrului de dezvoltare a parteneriatului public -privat( instituțiile statului –
- organizații neguvernamentale) în domeniul protecției speciale a persoanelor asistate.
- Prevenirea perpetuării mecanismelor de marginalizare socială prin programe anti –
- racie și de incluziune socială ce vizează în special copiii și familia.
- Prevenirea și tratarea problemelor sociale care perpetuează starea de sărăcie și
- excluziune socială : delincvența / infracționalitatea , dependența de substanțe nocive.
- Crearea de vulnerabilitate , abuzurile de orice fel.
- Realizarea unui suport personalizat pentru persoanele aflate în dificultate.

### **Obiective 2004 - 2007**

- Dezvoltarea parteneriatului cu serviciile publice descentralizate cu atribuții în
- domeniul asistenței și protecției speciale.
- Promovarea protecției de tip familial.
- Implementarea legislației privitoare la accesibilizarea mediului fizic și monitorizarea
- implementării.
- Dezvoltarea unui sistem eficient de orientare profesională, formare și angajare
- amuncă a persoanelor aflate în dificultate.
- Finalizarea, implementarea și monitorizarea respectării standardelor de calitate
- în domeniul asistenței sociale și speciale.
- Restructurarea /închiderea instituțiilor clasice rezidențiale și dezvoltarea/ înființarea
- de servicii comunitare alternative rezidențiale și nerezidențiale.
- Inițierea și dezvoltarea unui set de măsuri și mecanisme care să facă posibilă
- egalizarea șanselor, pentru combaterea discriminării și a excluziunii sociale.
- Crearea premiselor pentru prevenirea instituționalizării și dezinstituționalizarea
- persoanelor cu handicap care, în urma evaluărilor și a anchetelor sociale s-au dovedit
- ca avea potențial în acest sens.
- Organizarea de activități și manifestări culturale și sportive ( în mediu adaptat ) și
- participarea la jocuri naționale și internaționale specifice persoanelor cu handicap.

### **III - OBIECTIVE OPERAȚIONALE JUDEȚENE**

#### **Obiectivul operațional 1:**

- Evaluarea persoanelor cu handicap (instituționalizate și neinstituționalizate),**
- elaborarea de planuri individuale de intervenție pentru acestea și stabilirea**
- nevoilor acestora.**

Acțiunea 1: Participarea unor specialiști la cursurile organizate de A.N.P.H., în vederea formării, pentru a constitui echipe de evaluare a persoanelor cu handicap.  
Acțiunea 2: Acțiunea de evaluare a persoanelor cu handicap instituționalizate și instituționalizate.  
Acțiunea 3: Elaborarea de planuri individuale de intervenție pentru persoanele cu handicap și nevoile acestora.

#### **Obiectivul operațional 2**

**Formarea/perfecționarea personalului care lucrează în sistemul de protecție persoanelor cu handicap.**

Acțiunea 1: Participarea unor specialiști la cursurile organizate de A.N.P.H., în vederea formării de formatori, în scopul specializării personalului ce va lucra în noile structuri și în instituțiile restructurate, pentru a cunoaște și aplica standardele de calitate în îngrijirea persoanelor cu handicap.  
Acțiunea 2: Organizarea de cursuri de perfecționare a personalului prin A.N.P.H. și N.A.

#### **Obiectivul operațional 3:**

**Implementarea legislației privitoare la accesibilizarea mediului fizic;  
monitorizarea implementării**

Acțiunea 1: D.J.A.S.I.C. va contacta autoritățile publice locale, precizând responsabilitățile pe care acestea le au în ceea ce privește respectarea prevederilor Legii nr. 519/2002, referitoare la adaptarea clădirilor civile și spațiului urban aferent, inclusiv în mediul rural, la nevoile persoanelor cu handicap.  
Acțiunea 2: Contactarea organizațiilor neguvernamentale care au ca scop protecția specială a persoanelor cu handicap privind organizarea unor grupuri de sprijin în vederea sensibilizării opiniei publice și a factorilor de răspundere din județul Vâlcea.

#### **Obiectivul operațional 4:**

**Gestionarea eficientă a resurselor umane, materiale și financiare implicate în sistemul de protecție specială a persoanelor cu handicap și întărirea controlului asupra alocării și utilizării fondurilor.**

Acțiunea 1: Organizarea acțiunilor la Centrele de Recuperare și Reabilitare Neuropsihică, precum și la Centrele de Îngrijire și Asistență din județul Vâlcea în vederea verificării modului în care sunt gestionate resursele umane, materiale și financiare în realizarea respectării drepturilor persoanelor cu handicap.

#### **Obiectivul operațional 5**

**Sensibilizarea și informarea opiniei publice asupra drepturilor persoanelor cu**



481  
handicap în vederea îmbunătățirii atitudinii și comportamentului general privind problematica specifică a persoanei cu handicap și a familiei acesteia.

Acțiunea 1: Întocmirea unor "Pliante informative privind drepturile persoanelor cu handicap";

Acțiunea 2: Distribuirea pliantelor la Consiliile locale, serviciile publice de asistență socială, mass-media (ziare locale, radio, T.V., etc), la A.J.O.F.M., O.N.G.-uri;

Acțiunea 3: Organizarea unor programe educative pe problemele incapacității la care să participe persoane cu handicap, familii și organizații ale acestora;

Acțiunea 4: Realizarea unei pagini web cu prezentarea strategiei județene privind protecția specială și integrarea socială a persoanelor cu handicap;

### **Obiectivul operațional 6**

**Finalizarea, implementarea și monitorizarea respectării standardelor de calitate.**

Acțiunea 1: Evaluarea inițială pe baza unui chestionar, cu referire la standardele de calitate pentru serviciile furnizate în instituțiile de protecție specială a persoanelor cu handicap.

Acțiunea 2: Verificarea la instituțiile de protecție specială a posibilităților concrete de implementare a standardelor și monitorizarea implementării.

### **Obiectivul operațional 7:**

**Dezvoltarea și profesionalizarea rețelelor de asistenți personali și de asistenți sociali specializați în asistența persoanei cu handicap.**

Acțiunea 1: Organizarea de cursuri, în colaborare cu A.J.O.F.M., pentru profesionalizarea asistenților sociali și personali specializați în asistența persoanei cu handicap.

### **Obiectivul operațional 8:**

**Crearea premiselor pentru prevenirea instituționalizării și dezinstituționalizarea persoanelor cu handicap care, în urma evaluărilor și anchetelor sociale s-au dovedit a avea potențial în acest sens.**

Acțiunea 1: Înființarea serviciilor de îndrumare și consiliere a familiilor persoanelor cu handicap în vederea prevenirii instituționalizării persoanelor cu handicap.

Acțiunea 2: Sprijin pentru Consiliile locale în vederea constituirii unei rețele de asistenți personali care să asigure servicii de îngrijire și recuperare la domiciliu a persoanelor cu handicap.

### **Obiectivul operațional 9 :**

**Restructurarea/închiderea instituțiilor clasice rezidențiale și dezvoltarea/înființarea de servicii comunitare alternative rezidențiale și nerezidențiale.**

Acțiunea 1: Evaluarea de către Comisiile stabilite și instruite de formatori a persoanelor instituționalizate din fiecare centru rezidențial.

Acțiunea 2: Stabilirea cu claritate a mandatului și obiectivelor fiecărui centru rezidențial.

Acțiunea 3: Acordarea de sprijin Consiliilor locale în restructurarea fiecărei instituții rezidențiale de protecție specială a persoanelor cu handicap.

### **Obiectivul operațional 10**

**Organizarea de activități și manifestări culturale și sportive (în mediu adaptat) și participarea la jocuri paralimpice naționale și internaționale.**

Acțiunea 1: Vor fi sprijinite centrele rezidențiale în organizarea de activități culturale - sportive- excursii, organizarea unor cluburi pe diferite domenii.

Acțiunea 2: Vor fi promovate activitățile culturale -sportive și vor fi încurajate persoanele cu handicap să se reintegreze în viața socială prin participarea la aceste activități culturale-sportive.

Acțiunea 3: Inițierea dezvoltării unor centre de Internet, accesibile arhitectural, cu paratură informatizată adaptată pentru persoanele cu diferite tipuri de deficiențe.

Acțiunea 4: Organizarea de spectacole de teatru și concerte în spații accesibile.

### **Obiectivul operațional 11**

**Dezvoltarea unui sistem eficient de orientare profesională, formare și angajare în muncă a persoanelor cu handicap.**

Acțiunea 1: Sprijinirea persoanelor cu handicap pentru obținerea de locuri de muncă protejate ( adaptate nevoilor persoanelor cu dizabilități).

Acțiunea 2: Informarea și sprijinirea persoanelor cu handicap în vederea participării la cursuri de calificare, recalificare și perfecționare a pregătirii profesionale.

### **Obiectivul operațional 12**

**Crearea cadrului de dezvoltare a parteneriatului public-privat (instituțiile statului – organizații neguvernamentale) în domeniul protecției speciale a persoanelor cu handicap.**

Acțiunea 1: Direcția Județeană pentru Asistență Socială, Sănătate, Învățământ și Cultură Vâlcea va colabora cu instituțiile statului și O.N.G.-urile pentru dezvoltarea parteneriatelor de tip public-privat în vederea îmbunătățirii condițiilor de viață ale persoanelor cu handicap.

## RISURI ȘI IPOTEZE

\*slaba implicare a societății civile și a comunităților locale în integrarea socială a persoanelor cu handicap;

\*numărul relativ mic de organizații neguvernamentale și fundații private care se aplică activ în domeniul asistenței speciale;

\* Schimbarea legislației.

\* Neaprobarea proiectelor de finanțare.

\* Diminuarea fondurilor sau a bugetului local destinat protecției sociale și speciale.

\* Schimbarea structurilor instituționale din domeniul administrației publice.

\* Stagnarea sau regresul pieței forței de muncă.

## IMPLEMENTAREA STRATEGIEI

### 7 - Programe / Proiecte

Strategia Județeană privind protecția specială și integrarea socială a persoanelor cu handicap va contribui la aplicarea politicii standardelor internaționale în acest domeniu.

Programele propuse vor urmări desființarea centrelor de tip vechi, inițierea serviciilor noi, pe grupe de vârstă și tipuri de deficiențe care vor fi promovate prin servicii - pilot, în vederea creșterii eficienței și calității serviciilor sociale acordate persoanelor cu dizabilități. D.J.A.S.I.C. Vâlcea propune următoarele programe:

- "Înființare centre de integrare prin terapie-ocupatională"- la Centrele de Îngrijire și Asistență Zătreni, Lungești și Păușești Măglași ( Milcoiu );
- "Centru pilot de recuperare, îngrijire, asistență socială și integrare în societate prin turism și alte activități specifice persoanelor cu handicap auditiv "- Costești-Bistrița. Valoarea aproximativă a proiectului a fost estimată la 1.280.000 mii lei;
- "Proiect pentru sprijinirea inițiativelor de tip privat ale persoanelor cu handicap" - în Drăgășani;
- "Proiect privind înființarea de centre zonale de informare-consiliere pentru persoanele cu handicap"- Rm.Vâlcea, Drăgășani și Horezu;
- "Proiect privind crearea unui adăpost temporar pentru persoane aflate în dificultate";
- "Proiect studiu de marketing social și analiza pieței de muncă pentru meseriile accesibile persoanelor cu handicap"- Rm.Vâlcea;

"Proiect privind schimbarea locației Centrului de Îngrijire și Asistență de la Păușești - Măglași la Milcoiu";

"Împreună cu noi" - proiect de asistență socială și culturală pentru romi;

"Proiect privind dezvoltarea accesibilităților" - în municipiul Rm. Vâlcea și Drăgășani, precum și în orașele județului;

### Alte programe

Direcția Județeană pentru Asistență Socială, Sănătate, Învățământ și Cultură Vâlcea va putea iniția și alte programe în funcție de necesitățile impuse de aplicarea politicilor din domeniul protecției sociale și speciale.

Prin implementarea prezentei strategii și a programelor propuse se urmărește o nouă abordare a problemelor și politicilor sociale din sfera protecției și asistenței sociale prin asigurarea de șanse egale de participare la viața socială a persoanelor cu handicap, asigurarea unui mediu adecvat în vederea recuperării (cel puțin parțiale) a persoanelor cu handicap din cadrul instituțiilor de tip rezidențial și promovarea dezinstituționalizării. Aceasta se va face prin:

- dezvoltarea unei rețele de centre de zi și centre de informare și consiliere atât pentru persoanele cu handicap cât și pentru familiile acestora;
- îmbunătățirea calității serviciilor la domiciliu pentru persoanele cu handicap grav instituționalizate prin adoptarea unor programe de formare a asistenților personali;
- crearea oportunităților de muncă pentru persoanele cu handicap prin crearea unor activități productive protejate;
- dezvoltarea și diversificarea surselor de autofinanțare la nivelul instituțiilor rezidențiale, având în vedere că majoritatea sunt plasate în mediul rural;

Pentru susținerea programelor sociale sunt vizate ca surse de finanțare: bugetul de stat, bugetul local, parteneriate ONG, finanțări externe, etc. Dezvoltarea unei rețele de voluntariat reprezintă o sursă locală importantă.

### EVALUARE ȘI CONTROL

Realizarea obiectivelor Strategiei Județene de Protecție Socială presupune consultarea și participarea, pe etape de implementare, a specialiștilor din domeniul educației, sănătății, mass media precum și a reprezentanților instituțiilor autorităților statului. Monitorizarea realizării obiectivelor și măsurilor stabilite se va realiza prin rapoarte periodice înaintate Consiliului Județean Vâlcea - trimestrial, semestrial și anual.

Coordonarea și monitorizarea activităților și obiectivelor cuprinse în Strategia Județeană privind protecția specială și integrarea socială a persoanelor cu handicap se va realiza de către:

- Președintele Consiliului Județean Vâlcea;
- Comisia Județeană de Expertiză Medicală a Persoanelor cu Handicap pentru Adulți - Vâlcea;
- Direcția Județeană pentru Asistență Socială, Sănătate, Învățământ și

- h29
- Cultură Vâlcea;

Pentru realizarea programelor de parteneriat vor fi atrase:

- organizații neguvernamentale cu caracter umanitar și profesional;
- reprezentanți ai comunităților locale;
- organisme și organizații internaționale care acționează în domeniul protecției persoanelor cu dizabilități;

## Analiza FSOP(SWOT)

### Factori

#### POZITIVI

#### NEGATIVI

### Mediu

#### INTERN (în interiorul județului)

##### **Puncte forte(F):**

1. Bună colaborare cu ONG, -urile care desfășoară activități în domeniul promovării și respectării drepturilor persoanelor cu handicap.
2. Bază materială bună, informatizată.
3. Relații bune cu reprezentanții Inspecției Regionale Vâlcea.
4. Existența unor relații optime cu autoritățile administrației locale.

##### **Puncte slabe(S):**

1. Existența unui număr redus de servicii comunitare alternative.
2. Lipsa oportunităților de muncă pentru persoanele cu handicap.
3. Inechitatea accesului la servicii sociale fundamentale în raport cu ceilalți indivizi.
4. Inechitatea accesului la servicii beneficii de protecție socială în cadrul grupurilor de persoane cu handicap datorată distanței fizice față de reședința de județ.

##### **Oportunități(O):**

1. Existența surselor de finanțare în domeniul protecției speciale.
2. Existența unor instituții guvernamentale și neguvernamentale care se ocupă cu protecția persoanelor cu dizabilități.
3. posibilități de investiții străine pe domenii foarte variate
4. apariția unui cadru legislativ îmbunătățit

##### **Pericole(P):**

1. Schimbarea legislației.
2. Neaprobarea proiectelor de finanțare.
3. Diminuarea fondurilor sau a bugetului local destinat protecției sociale și speciale.
4. Schimbarea structurilor instituționale din domeniul administrației publice.
5. Stagnarea sau regresul pieței forței de muncă

#### EXTERN (în afara județului)

PREȘEDINTE  
IULIAN COMĂNESCU