

275

ROMÂNIA
CONSILIUL JUDEȚEAN VÂLCEA

HOTĂRÂRE

**privind: aprobarea organigramei și statului de funcții ale
Teatrului "Anton Pann" Râmnicu Vâlcea**

Consiliul Județean Vâlcea întrunit în ședința din data de 16-
decembrie 2003;

Având în vedere Expunerea de motive înregistrată la nr. 8174 din 11
decembrie 2003, prin care se propune aprobarea organigramei și statului
de funcții ale Teatrului "Anton Pann" Râmnicu Vâlcea;

Luând în considerare Raportul de specialitate al Direcției Economice
înregistrat la nr. 8175 din 11 decembrie 2003 și avizele comisiilor de
specialitate;

În conformitate cu prevederile art. 104 (1) lit. "b" din Legea
administrației publice locale nr. 215/2001, cu modificările și completările
ulterioare, ale Ordonanței de Urgență a Guvernului nr. 24/2000 privind
sistemul de stabilire a salariilor de bază pentru personalul contractual din
sectorul bugetar, aprobată prin Legea nr. 383/2001, cu modificările și
completările ulterioare, ale Ordonanței de Urgență a Guvernului nr.191/2002
privind creșterile salariale ce se vor acorda în anul 2004 personalului
bugetar salarizat potrivit Ordonanței de Urgență a Guvernului nr.24/2000
privind sistemul de stabilire a salariilor de bază pentru personalul
contractual din sectorul bugetar și personalului salarizat potrivit anexelor nr.
II și III la Legea nr. 154/1998 privind sistemul de stabilire a salariilor de
bază din sectorul bugetar și a indemnizațiilor pentru persoane care ocupă
funcții de demnitate publică, aprobată prin Legea nr.220/2003, cu
modificările și completările ulterioare;

În temeiul dispozițiilor art.109 din Legea administrației publice locale
nr. 215/2001, cu modificările și completările ulterioare, adoptă prezenta

HOTĂRÂRE :

Art.1 Se aprobă organigrama și statul de funcții ale Teatrului "Anton
Pann" Râmnicu Vâlcea, conform anexelor nr.1 și 2, care fac parte
integrantă din prezenta hotărâre.

Art.2 Stabilirea și acordarea salariilor de bază prevăzute de
Ordonanța de Urgență a Guvernului nr. 191/2002 precum și angajările de
personal pe posturile vacante, se vor face în limita fondurilor bugetare,
astfel încât salariile de bază și indemnizațiile de conducere, împreună cu

276

celelalte elemente ale sistemului de salarizare, să se încadreze în fondurile alocate de la bugetul județean pentru cheltuielile cu salariile, conform defalcării, pe luni, a acestor cheltuieli de către ordonatorul principal de credite.

Art.3 Pe data prezentei hotărâri își încetează aplicabilitatea prevederile Hotărârii Consiliului Județean Vâlcea nr. 38 din 28 martie 2002.

Art.4 Secretarul General al Județului Vâlcea, prin Compartimentul Cancelarie, va comunica prezenta hotărâre Direcției Economice, Direcției Administrație Locală precum și Teatrului "Anton Pann" Râmnicu Vâlcea, în vederea aducerii la îndeplinire.

Prezenta hotărâre a fost adoptată cu respectarea prevederilor art.109 alin. (1) din Legea administrației publice locale nr. 215/2001, cu modificările și completările ulterioare.

PREȘEDINTE,

PREȘEDINTE,

Iulian Comănescu



CONTRASEMNEAZĂ

**SECRETAR GENERAL,
Constantin Dirinea**

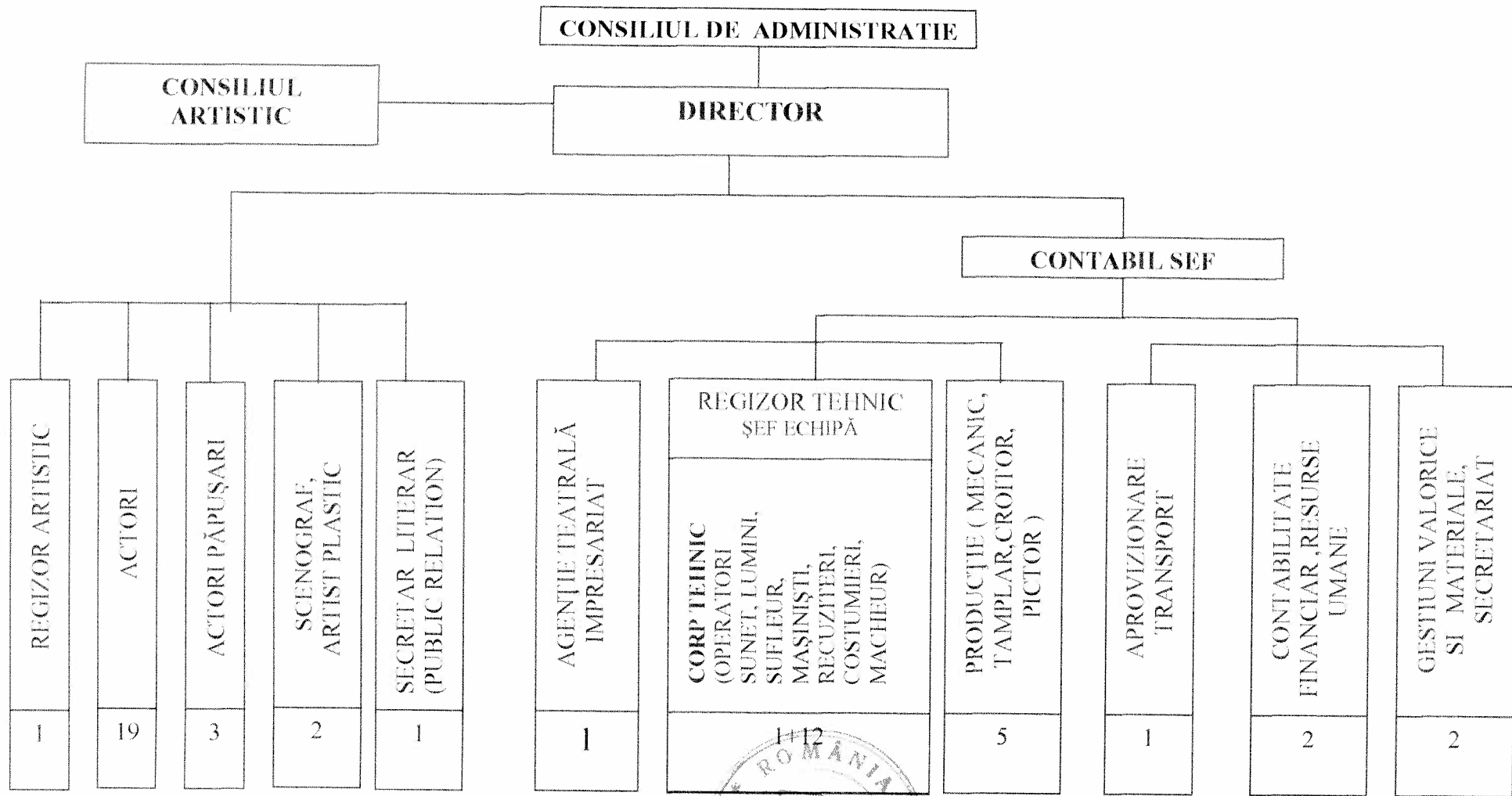

PRESEDINTE,
Iulian Comănescu

TOTAL PERSONAL 52 DIN CARE 3 CONDUCERE



LISTA DE FUNCȚII PENTRU PERSONALUL TEATRULUI "ANTON PANN" RM. VÂLCEA
Valabil cu data de 1.01.2004

Funcția de execuție	Conducere	Nivel studii	Grad (TR)	Salariul de bază OU 191 / 2002	Ind. de conducere	Salariu de merit
				Actual		
Regizor artistic	Director	S	I	8 121 000	3 184 000	-
Contabil	Contabil șef	M	IA	3 795 000	1 519 000	798 000
Scenograf	-	S	IV	4 607 000	-	-
Regizor artistic	-	S	I	8 121 000	-	-
Secretar literar	-	S	II	4 472 000	-	-
Artist plastic	-	S	II	4 695 000	-	-
Actor	-	S	II	5 165 000	-	-
Actor	-	S	I	7 129 000	-	-
Actor	-	S	I	7 295 000	-	-
Actor	-	S	I	6 137 000	-	-
Actor	-	S	I	6 469 000	-	-
Actor	-	S	I	8 121 000	-	-
Actor	-	S	I	8 121 000	-	-
Actor	-	S	III	4 393 000	-	-
Actor	-	S	III	5 418 000	-	-
Actor	-	S	IV	4 607 000	-	-
Actor	-	S	IV	4 368 000	-	-
Actor	-	S	IV	4 487 000	-	-
Actor	-	S	V	3 931 000	-	590 000
Actor	-	S	V	3 882 000	-	583 000
Actor	-	S	Deb.	2 800 000	-	-
Actor	-	S	Deb.	2 800 000	-	-
Actor mânuitor papsusi	-	S	II	4 695 000	-	-
Actor mânuitor papsusi	-	S	II	4 695 000	-	-
Actor	-	M	I	4 228 000	-	-
Actor	-	M	II	3 792 000	-	-
Actor	-	M	II	3 792 000	-	-
Manuitor papusi	-	M	II	3 613 000	-	542 000
Referent contabil	-	M	II	3 184 000	-	-
Regizor tehnic	Șef formație	M	I	3 882 000	584 000	-
Regizor tehnic	-	M	I	3 837 000	-	-
Sufleor	-	M	I	3 882 000	-	-
Machioză	-	M	I	3 882 000	-	583 000
Muncitor recuziter	-	M	I	3 071 000	-	461 000
Muncitor recuziter	-	M	I	3 071 000	-	-
Muncitor supraveghetor sala	-	M	I	3 071 000	-	-
Muncitor costumier	-	M	I	3 071 000	-	461 000
Muncitor costumier	-	M	I	3 071 000	-	-
Muncitor mânuitor decor	-	Șc.prof	I	3 613 000	-	-
Muncitor electrician	-	Șc.prof	I	3 837 000	-	-
Muncitor lumini	-	M	I	3 837 000	-	-
Muncitor sunetist	-	M	V	3 071 000	-	-
Muncitor electroacustician	-	M	II	3 613 000	-	-
Economist	-	S	II	4 560 000	-	-
Magaziner	-	Șc.prof.	II	3 201 000	-	-
Secretar dactilograf	-	M	I	3 326 000	-	-
Tehnician	-	SSD	II	4 255 000	-	-
Muncitor lăcatus mecanic	-	Șc.prof	I	3 837 000	-	-
Muncitor tâmplar	-	M	IV	3 071 000	-	-
Muncitor eroitor	-	Șc. prof	I	3 837 000	-	-
Pictor	-	M	III	3 250 000	-	488 000
Conducator auto	-	M	II	3 856 000	-	-

PRESEDINTE,
Iulian Comanescu

