

MONITORUL OFICIAL
AL

JUDEȚULUI VÂLCEA

(februarie)

2/2016

CUPRINS	Pag.
HOTĂRĂRI	5 - 40
HOTĂRĂREA nr. 25 din 29 februarie 2016 privind alocarea unei sume din Fondul de rezervă bugetară la dispoziția Consiliului Județean Vâlcea, precum și rectificarea Bugetului propriu al județului Vâlcea și a Listei obiectivelor de investiții ale Consiliului Județean Vâlcea finanțate parțial sau integral din Bugetul propriu al județului Vâlcea, a Bugetelor de venituri și cheltuieli ale unor instituții publice finanțate parțial sau integral din venituri proprii, pe anul 2016	5
HOTĂRĂREA nr. 26 din 29 februarie 2016 privind aprobarea Bugetului de venituri și cheltuieli al Regiei Autonome Județene de Drumuri și Poduri Vâlcea, pe anul 2016	
HOTĂRĂREA nr. 27 din 29 februarie 2016 privind aprobarea plății cotizației Consiliului Județean Vâlcea pentru anul 2016 la Asociația Națională a Autorităților Teritoriale de Ordine Publică „ANATOP”	23
HOTĂRĂREA nr. 28 din 29 februarie 2016 privind aprobarea execuției Bugetului propriu al județului Vâlcea, a Bugetelor instituțiilor publice finanțate parțial sau integral din venituri proprii și a Bugetului împrumuturilor interne, pe perioada 01.01 – 31.12.2015	24
HOTĂRĂREA nr. 29 din 29 februarie 2016 pentru modificarea Hotărârii Consiliului Județean Vâlcea nr.40 din 31 martie 2009	30
HOTĂRĂREA nr. 30 din 29 februarie 2016 privind aprobarea rețelei școlare din învățământul special, pentru anul școlar 2016 - 2017	31
HOTĂRĂREA nr. 31 privind atribuirea licenței de traseu, pentru efectuarea transportului public județean de persoane prin curse regulate speciale, pe traseul ”S.C. EUROFINA S.R.L. – Drăgășani – Mitrofani – Amărăști - Gușoeni”, operatorului de transport rutier S.C. SLS EXPRESS S.R.L.	31
HOTĂRĂREA nr. 32 din 29 februarie 2016 privind atribuirea licenței de traseu, pentru efectuarea transportului public județean de persoane prin curse regulate speciale, pe traseul ”Râmnicu Vâlcea – S.C. VOX PROFILE S.R.L. Mihăești”, operatorului de transport rutier S.C. ANTARES TRANSPORT S.A.	32
HOTĂRĂREA nr. 33 din 29 februarie 2016 privind aprobarea organigramei și a statului de funcții ale Centrului Județean pentru Conservarea și Promovarea Culturii Tradiționale Vâlcea	34
HOTĂRĂREA nr. 34 din 29 februarie 2016 privind aprobarea organigramei și a statului de funcții ale Regiei Autonome Județene de Drumuri și Poduri Vâlcea	36
HOTĂRĂREA nr. 35 din 29 februarie 2016 privind stabilirea costului mediu lunar de întreținere, aprobarea contribuției lunare de întreținere datorată de persoanele vârstnice îngrijite în cămine și/sau de susținătorii legali, precum și modalitățile de acoperire a costului mediu lunar de întreținere	38
HOTĂRĂREA nr. 36 din 29 februarie 2016 privind mandatarea reprezentantului acționarului unic Județul Vâlcea, în Adunarea Generală a Acționarilor la Societatea ”CET Govora” S.A. Râmnicu Vâlcea, să aprobe vânzarea către Ciech Spolka Akcyjna Varşovia (Ciech S.A.) a pachetului de acțiuni deținut de societate la Ciech Soda România S.A.	39
HOTĂRĂREA nr. 37 din 29 februarie 2016 privind prelungirea exercitării cu caracter temporar, a funcției de Șef serviciu al Serviciului Public Județean pentru Protecția Plantelor Vâlcea, de către domnul Bobe Ion, inspector de specialitate, gradul profesional I A, până la ocuparea prin concurs a postului respectiv, dar nu mai târziu de 6 luni	39
HOTĂRĂREA nr. 38 din 29 februarie 2016 privind modificarea și completarea componenței Comisiei pentru Protecția Copilului Vâlcea, aprobată prin Hotărârea Consiliului Județean Vâlcea nr.20 din 14 ianuarie 2005, cu modificările și completările ulterioare	40
DISPOZIȚII	41-43
DISPOZIȚIA nr. 45 din 2 februarie 2016 privind emiterea a două certificate de urbanism	41
DISPOZIȚIA nr. 60 din 10 februarie 2016 privind emiterea unui certificat de urbanism	41
DISPOZIȚIA nr. 61 din 10.02.2016 privind emiterea unui certificat de urbanism	42
DISPOZIȚIA nr. 66 din 16 februarie 2016 privind emiterea unei autorizații de construire și a două certificate de urbanism	42
DISPOZIȚIA nr. 69 din 17 februarie 2016 privind emiterea unei autorizații de desființare	42
DISPOZIȚIA nr. 70 din 17 februarie 2016 privind emiterea unei autorizații de construire	43
DISPOZIȚIA nr. 83 din 23 februarie 2016 privind convocarea Consiliului Județean Vâlcea, în ședință ordinară în data de 29 februarie 2016, ora 10 ⁰⁰	43
ANEXE	44-48

H O T Ă R Ă R E

privind alocarea unei sume din Fondul de rezervă bugetară la dispoziția Consiliului Județean Vâlcea, precum și rectificarea Bugetului propriu al județului Vâlcea și a Listei obiectivelor de investiții ale Consiliului Județean Vâlcea finanțate parțial sau integral din Bugetul propriu al județului Vâlcea, a Bugetelor de venituri și cheltuieli ale unor instituții publice finanțate parțial sau integral din venituri proprii, pe anul 2016

Consiliul Județean Vâlcea, întrunit în ședința ordinară din data de 29 februarie 2016, la care participă un număr de 28 consilieri județeni din totalul de 31 în funcție;

Având în vedere Expunerea de motive a Vicepreședintelui cu atribuții de Președinte al Consiliului Județean Vâlcea, înregistrată la nr.2964 din 23 februarie 2016;

Luând în considerare Raportul de specialitate al Direcției Generale Economice, înregistrat la nr.2965 din 23 februarie 2016, precum și avizele comisiilor de specialitate;

În conformitate cu prevederile art.91, alin.(3), lit."a" din Legea administrației publice locale nr.215/2001, republicată, cu modificările și completările ulterioare și ale art.19, alin.(2), art.26 și art.36, alin.(1) din Legea nr.273/2006, privind finanțele publice locale, cu modificările și completările ulterioare;

În temeiul art.97 din Legea administrației publice locale, nr.215/2001, republicată, cu modificările și completările ulterioare

H O T Ă R Ă Ș T E

Art.1 (1) Se alocă suma de 300,0 mii lei Orașului Bălcești, din fondul de rezervă bugetară la dispoziția Consiliului Județean Vâlcea, pe anul 2016.

(2) Primarul Orașului Bălcești, în calitate de ordonator principal de credite, răspunde de modul de utilizare a sumei prevăzute la alin.(1).

Art.2 (1) Se rectifică Bugetul propriu al județului Vâlcea, pe anul 2016, aprobat prin Hotărârea Consiliului Județean Vâlcea nr.3 din 29 ianuarie 2016, potrivit anexelor nr.1 și 2.

(2) Detalierea cheltuielilor pe titluri, articole și alineate, pe anul 2016, privind rectificarea bugetului propriu al județului Vâlcea, potrivit alin.(1) este prevăzută în anexele nr. 2.1 - 2.7.

Art.3 (1) Se rectifică Lista obiectivelor de investiții cu finanțare parțială sau integrală de la bugetul local, ale Consiliului Județean Vâlcea, pe anul 2016, potrivit anexei nr.3.

(2) Se rectifică Lista de dotări independente și alte cheltuieli de investiții cu finanțare parțială sau integrală de la bugetul local, ale Consiliului Județean Vâlcea, pe anul 2016, potrivit anexei nr.3.a.

Art.4 Se rectifică Bugetele de venituri și cheltuieli ale unor instituții publice finanțate parțial sau integral din venituri proprii, pe anul 2016, potrivit anexelor nr.4, 4.1, 5 și 5.1.

Art.5 Anexele nr.1, 2, 2.1 – 2.7, 3, 3.a, 4, 4.1, 5 și 5.1, fac parte integrantă din prezenta hotărâre.

Art.6 Secretarul Județului Vâlcea va comunica, prin Compartimentul Cancelarie, prezenta hotărâre, Direcției Generale Economice, Primăriei Orașului Bălcești, precum și Șefului Administrației Județene a Finanțelor Publice Vâlcea, în vederea aducerii la îndeplinire a prevederilor ei și va asigura publicarea acesteia pe site-ul Consiliului Județean Vâlcea și în Monitorul Oficial al Județului Vâlcea.

Prezenta hotărâre a fost adoptată în temeiul art.45 alin.(2), lit."a", coroborate cu prevederile art.98 din Legea administrației publice locale, nr.215/2001 republicată, cu modificările și completările ulterioare, cu un număr de 28 voturi pentru, 0 voturi împotriva și 0 abțineri.

p. PREȘEDINTE,
VICEPREȘEDINTE
Gheorghe PĂSAT

CONTRASEMNEAZĂ
SECRETAR AL JUDEȚULUI
Constantin DIRINEA

Râmnicu Vâlcea
Nr.25 din 29 februarie 2016

Anexa nr. 1 la Hotărârea nr. 25 din 29 februarie 2016

Bugetul de venituri al județului Vâlcea pe anul 2016, rectificat

DENUMIREA INDICATORILOR	Cod indicator	Program inițial	Influențe (+;-)	- mii lei - Program rectificat
TOTAL VENITURI (cod00.02+00.15+00.16+00.17+45.02+48.02)	00.01	232720.12	-85.00	232635.12
VENITURI PROPRII (00.02-11.02-37.02+00.15+00.16)	49.90	53022.00	0.00	53022.00
I. VENITURI CURENTE (cod 00.03+00.12)	00.02	132590.38	0.00	132590.38
A. VENITURI FISCALE (cod 00.04+00.09+00.10+00.11)	00.03	130862.38	0.00	130862.38
A1. IMPOZIT PE VENIT, PROFIT SI CASTIGURI DIN CAPITAL (cod 00.05+00.06+00.07)	00.04	50244.00	0.00	50244.00

A1.1. IMPOZIT PE VENIT, PROFIT SI CASTIGURI DIN CAPITAL DE LA PERSOANE JURIDICE (cod 01.02)			00.05	0.00	0.00	0.00
Impozit pe profit (cod 01.02.01)			01.02	0.00	0.00	0.00
	Impozit pe profit de la agenți economici ¹⁾		01.02.01			
A1.2. IMPOZIT PE VENIT, PROFIT, SI CASTIGURI DIN CAPITAL DE LA PERSOANE FIZICE (cod 03.02+04.02)			00.06	50244.00	0.00	50244.00
Impozit pe venit (cod 03.02.17+03.02.18)			03.02	0.00	0.00	0.00
	Impozit pe onorariul avocaților și notarilor publici		03.02.17			
	Impozitul pe veniturile din transferul proprietatilor imobiliare din patrimoniul personal		03.02.18			
Cote si sume defalcate din impozitul pe venit (cod 04.02.01+04.02.04)			04.02	50244.00	0.00	50244.00
	Cote defalcate din impozitul pe venit		04.02.01	34989.00		34989.00
	Sume alocate din cotele defalcate din impozitul pe venit pentru echilibrarea bugetelor locale		04.02.04	15255.00		15255.00
A1.3. ALTE IMPOZITE PE VENIT, PROFIT SI CASTIGURI DIN CAPITAL (cod 05.02)			00.07	0.00	0.00	0.00
Alte impozite pe venit, profit si castiguri din capital (cod 05.02.50)			05.02	0.00	0.00	0.00
	Alte impozite pe venit, profit si castiguri din capital		05.02.50			
A3. IMPOZITE SI TAXE PE PROPRIETATE (cod 07.02)			00.09	0.00	0.00	0.00
Impozite si taxe pe proprietate (cod 07.02.01+07.02.02+07.02.03+07.02.50)			07.02	0.00	0.00	0.00
	Impozit si taxa pe cladiri (cod 07.02.01.01+07.02.01.02)		07.02.01			
		Impozit pe cladiri de la persoane fizice *)	07.02.01.01	X	X	X
		Impozit si taxa pe cladiri de la persoane juridice *)	07.02.01.02	X	X	X
	Impozit si taxa pe teren (cod 07.02.02.01+07.02.02.02+07.02.02.03)	-	07.02.02			
		Impozit pe terenuri de la persoane fizice *)	07.02.02.01	X	X	X
		Impozit si taxa pe teren de la persoane juridice *)	07.02.02.02	X	X	X
		Impozitul pe terenul din extravilan *) + Restante din anii anteriori din impozitul pe teren agricol	07.02.02.03	X	X	X
	Taxe judiciare de timbru si alte taxe de timbru		07.02.03			
	Alte impozite si taxe pe proprietate		07.02.50			

A4. IMPOZITE SI TAXE PE BUNURI SI SERVICII (cod 11.02+15.02+16.02)		00.10	80618.38	0.00	80618.38	
Sume defalcate din TVA (cod 11.02.01+11.02.02+11.02.05+11.02.06+11.02.09)		11.02	79568.38	0.00	79568.38	
	Sume defalcate din taxa pe valoarea adăugată pentru finanțarea cheltuielilor descentralizate la nivelul județelor	11.02.01	62184.00		62184.00	
	Sume defalcate din taxa pe valoarea adăugată pentru finanțarea cheltuielilor descentralizate la nivelul comunelor, orașelor, municipiilor, sectoarelor si Municipiului București	11.02.02				
	Sume defalcate din taxa pe valoarea adăugată pentru drumuri	11.02.05	4924.00		4924.00	
	Sume defalcate din taxa pe valoarea adăugată pentru echilibrarea bugetelor locale	11.02.06	12460.38		12460.38	
	Sume defalcate din taxa pe valoarea adăugată pentru finanțarea învățământului particular sau confesional acreditat	11/02/09				
Taxe pe servicii specifice (cod 15.02.01+15.02.50)		15.02	0.00	0.00	0.00	
	Impozit pe spectacole	15.02.01				
	Alte taxe pe servicii specifice	15.02.50				
Taxe pe utilizarea bunurilor, autorizarea utilizării bunurilor sau pe desfășurarea de activități (cod 16.02.02+16.02.03+16.02.50)		16.02	1050.00	0.00	1050.00	
	Impozit pe mijloacele de transport (cod 16.02.02.01+16.02.02.02)	-	1050.00		1050.00	
	-	Impozit pe mijloacele de transport deținute de persoane fizice *)	16.02.02.01	X	X	X
	-	Impozit pe mijloacele de transport deținute de persoane juridice *)	16.02.02.02	X	X	X
	Taxe si tarife pentru eliberarea de licențe si autorizatii de funcționare	16.02.03				
	Alte taxe pe utilizarea bunurilor, autorizarea utilizării bunurilor sau pe desfășurare de activități	16.02.50				
A6. ALTE IMPOZITE SI TAXE FISCALE (cod 18.02)		00.11	0.00	0.00	0.00	
Alte impozite si taxe fiscale (cod 18.02.50)		18.02	0.00	0.00	0.00	
	Alte impozite si taxe	18.02.50				
C. VENITURI NEFISCALE (cod 00.13+00.14)		00.12	1728.00	0.00	1728.00	
C1. VENITURI DIN PROPRIETATE (cod 30.02+31.02)		00.13	728.00	0.00	728.00	

Venituri din proprietate (cod 30.02.01+30.02.05+30.02.08+30.02.50)			30.02	728.00	0.00	728.00
	Varsaminte din profitul net al regiilor autonome	-	30.02.01			
	Venituri din concesiuni si inchirieri (cod 30.02.05.30)		30.02.05	290.00	0.00	290.00
		Alte venituri din concesiuni si inchirieri de catre institutiile publice	30.02.05.30	290.00		290.00
	Venituri din dividende (cod 30.02.08.02+30.02.08.03)		30.02.08	438.00		438.00
		Venituri din dividende de la alti platitori*)	30.02.08.02	X	X	X
		Dividende de la societățile și companiile naționale și societățile cu capital majoritar de stat*)	30.02.08.03	X	X	X
	Alte venituri din proprietate		30.02.50			
Venituri din dobanzi (cod 31.02.03)			31.02	0.00	0.00	0.00
	Alte venituri din dobanzi		31.02.03			
C2. VANZARI DE BUNURI SI SERVICII (cod 33.02+34.02+35.02+36.02+37.02)			00.14	1000.00	0.00	1000.00
Venituri din prestari de servicii si alte activitati (cod33.02.08+33.02.10+33.02.12+33.02.24+33.02.27+33.02.28+33.02.50)			33.02	0.00	0.00	0.00
	Venituri din prestari de servicii		33.02.08			
	Contributia parintilor sau sustinatorilor legali pentru intretinerea copiilor in crese		33.02.10			
	Contributia persoanelor beneficiare ale cantinelor de ajutor social		33.02.12			
-	Taxe din activitati cadastrale si agricultura		33.02.24			
-	Contribuția lunară a părinților pentru întreținerea copiilor în unitățile de protecție socială		33.02.27			
-	Venituri din recuperarea cheltuielilor de judecata, imputatii si despagubiri		33.02.28			
-	Alte venituri din prestari de servicii si alte activitati		33.02.50			
Venituri din taxe administrative, eliberari permise (cod34.02.02+34.02.50)			34.02	0.00	0.00	0.00
	Taxe extrajudiciare de timbru		34.02.02			
-	Alte venituri din taxe administrative, eliberari permise		34.02.50			

Amenzi, penalitati si confiscari (cod 35.02.01 la 35.02.03+35.02.50)			35.02	0.00	0.00	0.00
	Venituri din amenzi si alte sanctiuni aplicate potrivit dispozitiilor legale (cod 35.02.01.02)		35.02.01	0.00	0.00	0.00
		Venituri din amenzi și alte sancțiuni aplicate de către alte instituții de specialitate	35.02.01.02			
	Penalitati pentru nedepunerea sau depunerea cu intirziere a declaratiei de impozite si taxe		35.02.02			
	Incasari din valorificarea bunurilor confiscate, abandonate si alte sume constatate odata cu confiscarea potrivit legii		35.02.03			
	Alte amenzi, penalitati si confiscari		35.02.50			
Diverse venituri (cod36.02.01+36.02.05+36.02.06+36.02.07+36.02.11+36.02.14+36.02.22+36.02.23+36.02.31+36.02.32+36.02.50)			36.02	1000.00	0.00	1000.00
	Venituri din aplicarea prescriptiei extinctive		36.02.01			
	Varsaminte din veniturile si/sau disponibilitatile institutiilor publice		36.02.05			
	Taxe speciale		36.02.06			
	Varsaminte din amortizarea mijloacelor fixe		36.02.07			
	Venituri din ajutoare de stat recuperate		36.02.11			
	Venituri din recuperarea cheltuielilor efectuate în cursul procesului de executare silită		36.02.14			
	Venituri din restituirea sumelor alocate pentru reducerea riscului seismic		36.02.22			
	Taxa de reabilitare termică		36.02.23			
	Contribuția asociației de proprietari pentru lucrările de reabilitare termică		36.02.31			
	Sume provenite din finanțarea bugetară a anilor precedenți (cod 36.02.32.02+36.02.32.03)		36.02.32	0.00	0.00	0.00
		Sume provenite din finanțarea bugetară a anilor precedenți, aferente secțiunii de dezvoltare	36.02.32.02			
		Sume provenite din finanțarea bugetară a anilor precedenți, aferente secțiunii de funcționare	36.02.32.03			
	Alte venituri		36.02.50	1000.00		1000.00
Transferuri voluntare, altele decat subventiile (cod 37.02.01+37.02.03+37.02.04+37.02.05+37.02.50)			37.02	0.00	0.00	0.00
	Donatii si sponsorizari **)		37.02.01	X	X	X

Vărsăminte din secțiunea de funcționare pentru finanțarea secțiunii de dezvoltare a bugetului local (cu semnul minus)			37.02.03	-13258.79	966.80	-12291.99
Vărsăminte din secțiunea de funcționare			37.02.04	13258.79	-966.80	12291.99
Sume primite din Fondul de Solidaritate al Uniunii Europene			37.02.05			
Alte transferuri voluntare			37.02.50			
II. VENITURI DIN CAPITAL (cod 39.02)			00.15	0.00	0.00	0.00
Venituri din valorificarea unor bunuri (cod 39.02.01+39.02.03+39.02.04+39.02.07+39.02.10)			39.02	0.00	0.00	0.00
Venituri din valorificarea unor bunuri ale institutiilor publice			39.02.01			
Venituri din vanzarea locuintelor construite din fondurile statului			39.02.03			
Venituri din privatizare			39.02.04			
Venituri din vanzarea unor bunuri apartinand domeniului privat al statului sau al unitatilor administrativ-teritoriale**)			39.02.07	X	X	X
Depozite speciale pentru constructii de locuinte			39.02.10			
III. OPERAȚIUNI FINANCIARE (cod 40.02+41.02)			00.16	0.00	0.00	0.00
Încasări din rambursarea împrumuturilor acordate (cod 40.02.06+40.02.07+40.02.10+40.02.11+40.02.13+40.02.14+40.02.16+40.02.50)			40.02	0.00	0.00	0.00
Încasări din rambursarea împrumuturilor pentru înființarea unor instituții și servicii publice de interes local sau a unor activități finanțate integral din venituri proprii			40.02.06			
Încasări din rambursarea microcreditelor de la persoane fizice și juridice			40.02.07			
Împrumuturi temporare din trezoreria statului **)			40.02.10	X	X	X
Sume din excedentul anului precedent pentru acoperirea golurilor temporare de casă ale secțiunii de funcționare**)			40.02.11	X	X	X
Sume din excedentul anului precedent pentru acoperirea golurilor temporare de casă ale secțiunii de dezvoltare**)			40.02.13	X	X	X
Sume din excedentul bugetului local utilizate pentru finanțarea cheltuielilor secțiunii de dezvoltare**)			40.02.14	X	X	X
Sume primite în cadrul mecanismului decontării cererilor de plată*)			40.02.16	X	X	X
Încasări din rambursarea altor împrumuturi acordate			40.02.50			
Alte operațiuni financiare (cod 41.02.05)			41.02			

	Disponibilități rezervate pentru plăți ale unităților de învățământ special și a altor instituții publice de pe raza altor unități administrativ-teritoriale decât cea pe raza căreia își desfășoară activitatea consiliul județean/ Consiliul General al Municipiului București**) (41.02.05.01+41.02.05.02)		41.02.05	X	X	X
		Disponibilități rezervate pentru plăți ale unităților de învățământ special și a altor instituții publice de pe raza altor unități administrativ-teritoriale decât cea pe raza căreia își desfășoară activitatea consiliul județean/ Consiliul General al Municipiului București, pentru secțiunea de funcționare**)	41.02.05.01	X	X	X
		Disponibilități rezervate pentru plăți ale unităților de învățământ special și a altor instituții publice de pe raza altor unități administrativ-teritoriale decât cea pe raza căreia își desfășoară activitatea consiliul județean/ Consiliul General al Municipiului București, pentru secțiunea de dezvoltare**)	41.02.05.02	X	X	X
IV. SUBVENTII (cod 00.18)			00.17	89338.00	-85.00	89253.00
SUBVENTII DE LA ALTE NIVELE ALE ADMINISTRATIEI PUBLICE (cod 42.02+43.02)			00.18	89338.00	-85.00	89253.00
Subvenții de la bugetul de stat (cod 42.02.01+42.02.05+42.02.10+42.02.12 la 42.02.18+42.02.20 +42.02.21+42.02.28+42.02.29+42.02.32 la 42.02.36+42.02.40 la 42.02.42+42.02.44 la 42.02.45+42.02.51+42.02.52+42.02.54+42.02.55+42.02.62+42.02.65 la 42.02.67+42.02.69)			42.02	89338.00	-85.00	89253.00
	Retehnologizarea centralelor termice și electrice de termoficare		42.02.01			
	Planuri și regulamente de urbanism		42.02.05			
	Finanțarea acțiunilor privind reducerea riscului seismic al construcțiilor existente cu destinație de locuință		42.02.10			
	Subvenții pentru reabilitarea termică a clădirilor de locuit		42.02.12			

	Subvenții pentru finanțarea programelor multianuale prioritare de mediu și gospodărire a apelor	42.02.13			
	Finanțarea unor cheltuieli de capital ale unităților de învățământ preuniversitar	42.02.14			
	Subvenții primite din Fondul Național de Dezvoltare **)	42.02.15	X	X	X
	Subvenții de la bugetul de stat către bugetele locale pentru finanțarea investițiilor în sănătate(cod 42.02.16.01+42.02.16.02+42.02.16.03)	42.02.16			
		Subvenții de la bugetul de stat către bugetele locale pentru finanțarea aparaturii medicale și echipamentelor de comunicații în urgență în sănătate	42.02.16.01		
		Subvenții de la bugetul de stat către bugetele locale pentru finanțarea reparațiilor capitale în sănătate	42.02.16.02		
		Subvenții de la bugetul de stat către bugetele locale pentru finanțarea altor investiții în sănătate	42.02.16.03		
	Subvenții pentru finalizarea lucrărilor de construcție a asezămintelor culturale	42.02.17			
	Subvenții din veniturile proprii ale Ministerului Sănătății către bugetele locale pentru finanțarea investițiilor în sănătate (cod42.02.18.01+42.02.18.02+48.02.18.03)	42.02.18			
		Subvenții din veniturile proprii ale Ministerului Sănătății către bugetele locale pentru finanțarea aparaturii medicale și echipamentelor de comunicații în urgență în sănătate	42.02.18.01		
		Subvenții din veniturile proprii ale Ministerului Sănătății către bugetele locale pentru finanțarea reparațiilor capitale în sănătate	42.02.18.02		
		Subvenții din veniturile proprii ale Ministerului Sănătății către bugetele locale pentru finanțarea altor investiții în	42.02.18.03		

		sănătate				
	Subvenții de la bugetul de stat către bugetele locale necesare susținerii derulării proiectelor finanțate din fonduri externe nerambursabile (FEN) postaderare***)		42.02.20	3200.00		3200.00
	Finanțarea drepturilor acordate persoanelor cu handicap		42.02.21	84668.00		84668.00
	Subvenții primite din Fondul de Intervenție**)		42.02.28	X	X	X
	Finanțarea lucrărilor de cadastru imobiliar		42.02.29			
	Subvenții pentru compensarea creșterilor neprevizionate ale prețurilor la combustibili		42.02.32			
	Sprijin financiar la constituirea familiei - restante din anii precedenți		42.02.33			
	Subvenții pentru acordarea ajutorului pentru încălzirea locuinței cu lemne, cărbuni, combustibili petrolieri		42.02.34			
	Subvenții din bugetul de stat pentru finanțarea unităților de asistență medico-sociale		42.02.35	620.00		620.00
	Subvenții pentru acordarea trusoului pentru nou-născuți - restante din anii precedenți		42.02.36			
	Subvenții de la bugetul de stat către bugetele locale pentru realizarea obiectivelor de investiții în turism		42.02.40			
	Subvenții din bugetul de stat pentru finanțarea sanatații	-	42.02.41			
	Sume primite de administrațiile locale în cadrul programelor FEAGA implementate de APIA		42.02.42			
	Subvenții din bugetul de stat pentru finanțarea camerelor agricole	-	42.02.44	850.00	-85.00	765.00
	Sume primite de administrațiile locale în cadrul programelor finanțate din Fondul Social European		42.02.45			
	Subvenții primite de la bugetul de stat pentru finanțarea unor programe de interes național (42.02.51.01+42.02.51.02)		42.02.51			
		Subvenții primite de la bugetul de stat pentru finanțarea unor programe de interes național, destinate secțiunii de funcționare a bugetului local	42.02.51.01			
		Subvenții primite de la bugetul de stat pentru finanțarea unor programe de interes național, destinate secțiunii de dezvoltare a bugetului local	42.02.51.02			

	Subvenții primite de la bugetul de stat pentru finanțarea investițiilor pentru institutii publice de asistenta sociala si unitati de asistenta medico-sociale		42.02.52			
	Subvenții pentru sprijinirea construirii de locuințe		42.02.54			
	Subvenții pentru finanțarea locuințelor sociale		42.02.55			
	Sume alocate din bugetul de stat aferente corecțiilor financiare		42.02.62			
	Finanțarea Programului Național de Dezvoltare Locală		42.02.65			
	Subvenții din bugetul de stat alocate conform contractelor încheiate cu direcțiile de sănătate publică		42.02.66			
	Subvenții din sume obținute în urma scoaterii la licitație a certificatelor de emisii de gaze cu efect de seră pentru finanțarea proiectelor de investiții		42.02.67			
	Subvenții de la bugetul de stat către bugetele locale necesare susținerii derulării proiectelor finanțate din fonduri externe nerambursabile (FEN) postaderare aferente perioadei de programare 2014-2020****)		42.02.69			
	Subvenții de la alte administratii (cod43.02.01+43.02.04+43.02.07+43.02.08+43.02.20+43.02.21+43.02.23+43.02.24+43.02.30 + 43.02.31)		43.02	0.00	0.00	0.00
	Subvenții primite de la bugetele consiliilor județene pentru protecția copilului		43.02.01			
	Subvenții de la bugetul asigurărilor pentru șomaj către bugetele locale, pentru finanțarea programelor pentru ocuparea temporară a forței de muncă și subvenționarea locurilor de muncă		43.02.04			
	Subvenții primite de la alte bugete locale pentru instituțiile de asistență socială pentru persoanele cu handicap		43.02.07			
	Subvenții primite de la bugetele consiliilor locale și județene pentru ajutoare în situații de extremă dificultate **)		43.02.08	X	X	X
	Alte subvenții primite de la administrația centrală pentru finanțarea unor activități		43.02.20			
	Sume primite de la Agenția Națională de Cadastru și Publicitate Imobiliară		43.02.21			
	Subvenții primite din bugetul județului pentru clasele de învățământ special organizate în cadrul unităților de învățământ de masă		43.02.23			
	Subvenții primite din bugetele locale pentru clasele de învățământ de masă organizate în unitățile de învățământ special		43.02.24			
	Sume primite de la bugetul județului pentru plata drepturilor de care beneficiază copiii cu cerințe educaționale speciale integrați în învățământul de masă		43.02.30			
	Sume alocate din bugetul AFIR, pentru susținerea proiectelor din PNDR 2014-2020****)		43.02.31			

Sume primite de la UE/alti donatori in contul platilor efectuate si prefinantari (cod 45.02.01 la 45.02.05 +45.02.07+45.02.08+45.02.15 la 45.02.21)		45.02	10791.74	0.00	10791.74
	Fondul European de Dezvoltare Regionala (cod 45.02.01.02) *)	45.02.01	10791.74		10791.74
	Sume primite în contul plăților efectuate în anii anteriori	45.02.01.02	X	X	X
	Fondul Social European (cod 45.02.02.02) *)	45.02.02			
	Sume primite în contul plăților efectuate în anii anteriori	45.02.02.02	X	X	X
	Fondul de Coeziune (cod 45.02.03.02) *)	45.02.03			
	Sume primite în contul plăților efectuate în anii anteriori	45.02.03.02	X	X	X
	Fondul European Agricol de Dezvoltare Rurala (cod 45.02.04.01+45.02.04.02+45.02.04.03+45.02.04.04) *) ^)	45.02.04			
	Sume primite în contul plăților efectuate în anul curent	45.02.04.01	X	X	X
	Sume primite în contul plăților efectuate în anii anteriori	45.02.04.02	X	X	X
	Prefinanțare	45.02.04.03	X	X	X
	Corecții financiare	45.02.04.04	X	X	X
	Fondul European pentru Pescuit (cod 45.02.05.02) *)	45.02.05			
	Sume primite în contul plăților efectuate în anii anteriori	45.02.05.02	X	X	X
	Instrumentul de Asistență pentru Preaderare (cod 45.02.07.01+45.02.07.02+45.02.07.03+45.02.07.04) *)	45.02.07			
	Sume primite în contul plăților efectuate în anul curent	45.02.07.01	X	X	X
	Sume primite în contul plăților efectuate în anii anteriori	45.02.07.02	X	X	X
	Prefinanțare	45.02.07.03	X	X	X
	Corecții financiare	45.02.07.04	X	X	X
	Instrumentul European de Vecinătate și Parteneriat (cod 45.02.08.01+45.02.08.02+45.02.08.03+45.02.08.04)*)	45.02.08			
	Sume primite în contul plăților efectuate în anul curent	45.02.08.01	X	X	X

		Sume primite în contul plăților efectuate în anii anteriori	45.02.08.02	X	X	X
		Prefinanțare	45.02.08.03	X	X	X
		Corecții financiare	45.02.08.04	X	X	X
	Programe comunitare finanțate în perioada 2007-2013 (cod 45.02.15.01+45.02.15.02+45.02.15.03+45.02.15.04) *)		45.02.15			
		Sume primite în contul plăților efectuate în anul curent	45.02.15.01	X	X	X
		Sume primite în contul plăților efectuate în anii anteriori	45.02.15.02	X	X	X
		Prefinanțare	45.02.15.03	X	X	X
		Corecții financiare	45.02.15.04	X	X	X
	Alte facilitati si instrumente postaderare (cod 45.02.16.01+45.02.16.02+45.02.16.03+45.02.16.04) *)		45.02.16			
		Sume primite în contul plăților efectuate în anul curent	45.02.16.01	X	X	X
		Sume primite în contul plăților efectuate în anii anteriori	45.02.16.02	X	X	X
		Prefinanțare	45.02.16.03	X	X	X
		Corecții financiare	45.02.16.04	X	X	X
	Mecanismul financiar SEE (cod 45.02.17.01+45.02.17.02+45.02.17.03+45.02.17.04) *)		45.02.17			
		Sume primite în contul plăților efectuate în anul curent	45.02.17.01	X	X	X
		Sume primite în contul plăților efectuate în anii anteriori	45.02.17.02	X	X	X
		Prefinanțare	45.02.17.03	X	X	X
		Corecții financiare	45.02.17.04	X	X	X
	Mecanismul financiar norvegian (cod 45.02.18.01+45.02.18.02+45.02.18.03+45.02.18.04) *)		45.02.18			
		Sume primite în contul plăților efectuate în anul curent	45.02.18.01	X	X	X
		Sume primite în contul plăților efectuate în anii anteriori	45.02.18.02	X	X	X
		Prefinanțare	45.02.18.03	X	X	X
		Corecții financiare	45.02.18.04	X	X	X
	Programul de cooperare elvetiano-roman vizand reducerea disparitatilor economice si sociale in cadrul Uniunii Europene extinse (cod		45.02.19			

	45.02.19.01+45.02.19.02+45.02.19.04*)					
		Sume primite în contul plăților efectuate în anul curent	45.02.19.01	X	X	X
		Sume primite în contul plăților efectuate în anii anteriori	45.02.19.02	X	X	X
		Corecții financiare	45.02.19.04	X	X	X
	Asistență tehnică pentru mecanismele financiare SEE (cod 45.02.20.01+45.02.20.02+45.02.20.03+45.02.20.04) *)		45.02.20			
		Sume primite în contul plăților efectuate în anul curent	45.02.20.01	X	X	X
		Sume primite în contul plăților efectuate în anii anteriori	45.02.20.02	X	X	X
		Prefinanțare	45.02.20.03	X	X	X
		Corecții financiare	45.02.20.04	X	X	X
	Fondul național pentru relații bilaterale aferent mecanismelor financiare SEE (cod 45.02.21.01+45.02.21.02+45.02.21.03+45.02.21.04) *)		45.02.21			
		Sume primite în contul plăților efectuate în anul curent	45.02.21.01	X	X	X
		Sume primite în contul plăților efectuate în anii anteriori	45.02.21.02	X	X	X
		Prefinanțare	45.02.21.03	X	X	X
		Corecții financiare	45.02.21.04	X	X	X
Sume primite de la UE/alti donatori in contul platilor efectuate si prefinantari aferente cadrului financiar 2014-2020 (cod 48.02.01 la cod 48.02.05+48.02.11+48.02.12)			48.02	0.00	0.00	0.00
	Fondul European de Dezvoltare Regională (FEDR) (cod 48.02.01.01+48.02.01.02+48.02.01.03)		48.02.01			
		Sume primite în contul plăților efectuate în anul curent	48.02.01.01			
		Sume primite în contul plăților efectuate în anii anteriori	48.02.01.02			
		Prefinanțare	48.02.01.03			
	Fondul Social European (FSE) (cod 48.02.02.01+48.02.02.02+48.02.02.03)		48.02.02			
		Sume primite în contul plăților efectuate în anul curent	48.02.02.01			
		Sume primite în	48.02.02.02			

		contul plăților efectuate în anii anteriori			
	Fondul de Coeziune (FC) (cod 48.02.03.01+48.02.03.02+48.02.03.03)	Prefinanțare	48.02.02.03		
			48.02.03		
		Sume primite în contul plăților efectuate în anul curent	48.02.03.01		
		Sume primite în contul plăților efectuate în anii anteriori	48.02.03.02		
	Fondul European Agricol de Dezvoltare Rurală (FEADR) (cod 48.02.04.01+48.02.04.02+48.02.04.03)	Prefinanțare	48.02.03.03		
			48.02.04		
		Sume primite în contul plăților efectuate în anul curent	48.02.04.01		
		Sume primite în contul plăților efectuate în anii anteriori	48.02.04.02		
	Fondul European pentru Pescuit și Afaceri Maritime (FEPAM) (cod 48.02.05.01+48.02.05.02+48.02.05.03)	Prefinanțare	48.02.04.03		
			48.02.05		
		Sume primite în contul plăților efectuate în anul curent	48.02.05.01		
		Sume primite în contul plăților efectuate în anii anteriori	48.02.05.02		
	Instrumentul de Asistență pentru Preaderare (IPA II) (cod 48.02.11.01+48.02.11.02+48.02.11.03)	Prefinanțare	48.02.05.03		
			48.02.11		
		Sume primite în contul plăților efectuate în anul curent	48.02.11.01		
		Sume primite în contul plăților efectuate în anii anteriori	48.02.11.02		
	Instrumentul European de Vecinătate (ENI) (cod 48.02.12.01+48.02.12.02+48.02.12.03)	Prefinanțare	48.02.11.03		
			48.02.12		
		Sume primite în contul plăților efectuate în anul curent	48.02.12.01		
		Sume primite în contul plăților efectuate în anii anteriori	48.02.12.02		
		Prefinanțare	48.02.12.03		

**p. PREȘEDINTE,
VICEPREȘEDINTE
Gheorghe PĂSAT**

Bugetul de cheltuieli al județului Vâlcea, pe anul 2016, rectificat

- mii lei -

DENUMIREA INDICATORILOR	Cod indicator	Program inițial	Influențe (+,-)	Program rectificat
TOTAL CHELTUIELI (cod 50.02+59.02+63.02+70.02+74.02+79.02)	49.02	250814.99	-85.00	250729.99
Partea I-a SERVICII PUBLICE GENERALE (cod 51.02+54.02+55.02+56.02)	50.02	20117.39	-60.00	20057.39
Autoritati publice si actiuni externe (cod 51.02.01)	51.02	15235.29	-60.00	15175.29
Din total capitol:				
Autoritati executive si legislative (cod 51.02.01.03)	51.02.01	15235.29	-60.00	15175.29
Autorități executive	51.02.01.03	15235.29	-60.00	15175.29
Alte servicii publice generale (cod 54.02.05 la 54.02.07+54.02.10+54.02.50)	54.02	2545.60	0.00	2545.60
Din total capitol:				
Fond de rezerva bugetara la dispozitia autoritatilor locale	54.02.05	1000.00	-300.00	700.00
Fond pentru garantarea împrumuturilor externe, contractate/garantate de stat	54.02.06			
Fond pentru garantarea împrumuturilor externe, contractate/garantate de administrațiile publice locale	54.02.07			
Servicii publice comunitare de evidență a persoanelor	54.02.10	1025.60		1025.60
Alte servicii publice generale	54.02.50	520.00	300.00	820.00
Tranzacții privind datoria publică și împrumuturi	55.02	2336.50		2336.50
Transferuri cu caracter general între diferite nivele ale administrației (cod 56.02.06+56.02.07+56.02.09)	56.02	0.00	0.00	0.00
Din total capitol:				
Transferuri din bugetele consiliilor județene pentru finanțarea centrelor pentru protecția copilului	56.02.06			
Transferuri din bugetele locale pentru institutiile de asistenta sociala pentru persoanele cu handicap	56.02.07			
Transferuri din bugetele locale către bugetul fondului de asigurări sociale de sănătate	56.02.09			
Partea a II-a APARARE, ORDINE PUBLICA SI SIGURANTA NATIONALA (cod 60.02+61.02)	59.02	715.00	0.00	715.00
Aparare (cod 60.02.02)	60.02	395.00	0.00	395.00
Din total capitol:				
Aparare nationala	60.02.02	395.00		395.00
Ordine publica si siguranta nationala (cod 61.02.03+61.02.05+61.02.50)	61.02	320.00	0.00	320.00
Din total capitol:				
Ordine publica (cod 61.02.03.04)	61.02.03	0.00	0.00	0.00
Politie locala	61.02.03.04			
Protectie civila și protecția contra incendiilor (protecție civilă nonmilitară)	61.02.05	320.00		320.00
Alte cheltuieli în domeniul ordinii publice și siguranței naționale	61.02.50			
Partea a III-a CHELTUIELI SOCIAL-CULTURALE (cod 65.02+66.02+67.02+68.02)	63.02	176987.32	60.00	177047.32
Invatamant (cod 65.02.03 la 65.02.05+65.02.07+65.02.11+65.02.50)	65.02	16778.45	60.00	16838.45
Din total capitol:				
Învatamânt prescolar si primar (cod 65.02.03.01+65.02.03.02)	65.02.03	7372.00	0.00	7372.00
Învatamânt prescolar	65.02.03.01			
Învatamânt primar	65.02.03.02			
Învatamânt secundar (cod 65.02.04.01 la 65.02.04.03)	65.02.04			
Învatamânt secundar inferior	65.02.04.01			
Învatamânt secundar superior	65.02.04.02			
Invatamant profesional	65.02.04.03			

	Învatamânt postliceal	65.02.05			
	Învatamânt nedefinit prin nivel (cod 65.02.07.04)	65.02.07	9156.80	60.00	9216.80
	Învatamânt special	65.02.07.04	9156.80	60.00	9216.80
	Servicii auxiliare pentru educatie (cod 65.02.11.03+65.02.11.30)	65.02.11			
	Internate si cantine pentru elevi	65.02.11.03			
	Alte servicii auxiliare	65.02.11.30			
	Alte cheltuieli în domeniul învatamântului	65.02.50	249.65		249.65
	Sanatate (cod 66.02.06+66.02.08+66.02.50)	66.02	15231.87	0.00	15231.87
	Din total capitol:				
	Servicii medicale in unitati sanitare cu paturi (cod 66.02.06.01+66.02.06.03)	66.02.06	720.00	0.00	720.00
	Spitale generale	66.02.06.01	100.00		100.00
	Unități medico-sociale	66.02.06.03	620.00		620.00
	Servicii de sanatate publica	66.02.08			
	Alte cheltuieli in domeniul sanatatii (cod 66.02.50.50)	66.02.50	14511.87	0.00	14511.87
	Alte institutii si actiuni sanitare	66.02.50.50	14511.87		14511.87
	Cultura, recreere si religie (cod 67.02.03+67.02.05+67.02.06+67.02.50)	67.02	17652.00	0.00	17652.00
	Din total capitol:				
	Servicii culturale (cod 67.02.03.02 la 67.02.03.08+67.02.03.12+67.02.03.30)	67.02.03	9425.00	0.00	9425.00
	Biblioteci publice comunale, orasenesti, municipale	67.02.03.02	2740.00		2740.00
	Muzee	67.02.03.03	3000.00		3000.00
	Institutii publice de spectacole si concerte	67.02.03.04	1800.00		1800.00
	Scoli populare de arta si meserii	67.02.03.05	1085.00		1085.00
	Case de cultura	67.02.03.06			
	Camine culturale	67.02.03.07			
	Centre pentru conservarea si promovarea culturii traditionale	67.02.03.08	800.00		800.00
	Consolidarea si restaurarea monumentelor istorice	67.02.03.12			
	Alte servicii culturale	67.02.03.30			
	Servicii recreative si sportive (cod 67.02.05.01 la 67.02.05.03)	67.02.05	0.00	0.00	0.00
	Sport	67.02.05.01			
	Tineret	67.02.05.02			
	Intretinere gradini publice, parcuri, zone verzi, baze sportive si de agrement	67.02.05.03			
	Servicii religioase	67.02.06	8220.00		8220.00
	Alte servicii în domeniile culturii, recreerii si religiei	67.02.50	7.00		7.00
	Asigurari si asistenta sociala (cod 68.02.04+68.02.05+68.02.06+68.02.10+68.02.11+68.02.12+68.02.15+68.02.50)	68.02	127325.00	0.00	127325.00
	Din total capitol:				
	Asistenta acordata persoanelor in varsta	68.02.04			
	Asistenta sociala in caz de boli si invaliditati (cod 68.02.05.02)	68.02.05	0.00	0.00	0.00
	Asistenta sociala in caz de invaliditate	68.02.05.02			
	Asistenta sociala pentru familie si copii	68.02.06	125875.00		125875.00
	Ajutoare pentru locuinte	68.02.10			
	Creșe	68.02.11			
	Unități de asistență medico-sociale	68.02.12	1450.00		1450.00
	Prevenirea excluderii sociale (cod 68.02.15.01+68.02.15.02)	68.02.15	0.00	0.00	0.00
	Ajutor social	68.02.15.01			
	Cantine de ajutor social	68.02.15.02			
	Alte cheltuieli in domeniul asigurarilor si asistentei sociale (cod 68.02.50.50)	68.02.50	0.00	0.00	0.00
	Alte cheltuieli in domeniul asistentei sociale	68.02.50.50			

Partea a IV-a SERVICII SI DEZVOLTARE PUBLICA, LOCUINTE, MEDIU SI APE (cod 70.02+74.02)		4966.24	0.00	4966.24
Locuinte, servicii si dezvoltare publica (cod 70.02.03+70.02.05 la 70.02.07+70.02.50)		0.00	0.00	0.00
Din total capitol:				
Locuinte (cod 70.02.03.01+70.02.03.30)	70.02.03	0.00	0.00	0.00
Dezvoltarea sistemului de locuinte	70.02.03.01			
Alte cheltuieli in domeniul locuintelor	70.02.03.30			
Alimentare cu apa si amenajari hidrotehnice (cod 70.02.05.01+70.02.05.02)	70.02.05	0.00	0.00	0.00
Alimentare cu apa	70.02.05.01			
Amenajari hidrotehnice	70.02.05.02			
Iluminat public si electrificari	70.02.06			
Alimentare cu gaze naturale in localitati	70.02.07			
Alte servicii în domeniile locuintelor, serviciilor si dezvoltarii comunale	70.02.50			
Protectia mediului (cod 74.02.03+74.02.05+74.02.06+74.02.50)		4966.24	0.00	4966.24
Din total capitol:				
Reducerea și controlul poluării	74.02.03	3684.50		3684.50
Salubritate si gestiunea deseurilor (cod 74.02.05.01+74.02.05.02)	74.02.05	1281.74	0.00	1281.74
Salubritate	74.02.05.01			
Colectarea, tratarea si distrugerea deseurilor	74.02.05.02	1281.74		1281.74
Canalizarea si tratarea apelor reziduale	74.02.06			
Alte servicii în domeniul protecției mediului	74.02.50			
Partea a V-a ACTIUNI ECONOMICE (cod 80.02+81.02+83.02+84.02+87.02)		48029.04	-85.00	47944.04
Actiuni generale economice, comerciale si de munca (cod 80.02.01+80.02.02)		0.00	0.00	0.00
Din total capitol:				
Actiuni generale economice si comerciale (cod 80.02.01.06 + 80.02.01.09 + 80.02.01.10 +80.02.01.30)	80.02.01	0.00	0.00	0.00
Prevenire si combatere inundatii si gheturi	80.02.01.06			
Stimulare întreprinderi mici si mijlocii	80.02.01.09			
Programe de dezvoltare regionala si sociala	80.02.01.10			
Alte cheltuieli pentru actiuni generale economice si comerciale	80.02.01.30			
Actiuni generale de munca (cod 80.02.02.04)	80.02.02	0.00	0.00	0.00
Masuri active pentru combaterea somajului	80.02.02.04			
Combustibili si energie (cod 81.02.06+81.02.07+81.02.50)		2900.00	0.00	2900.00
Din total capitol:				
Energie termica	81.02.06	2900.00		2900.00
Alti combustibili	81.02.07			
Alte cheltuieli privind combustibili si energia	81.02.50			
Agricultura, silvicultura, piscicultura si vanatoare (cod 83.02.03+83.02.50)		1270.00	-85.00	1185.00
Din total capitol:				
Agricultura (cod 83.02.03.03+83.02.03.07+83.02.03.30)	83.02.03	1270.00	-85.00	1185.00
Protecția plantelor și carantină fitosanitară	83.02.03.03	420.00		420.00
Camere agricole	83.02.03.07	850.00	-85.00	765.00
Alte cheltuieli în domeniul agriculturii	83.02.03.30			
Alte cheltuieli in domeniul agriculturii, silviculturii, pisciculturii si vanatorii	83.02.50			
Transporturi (cod 84.02.03+84.02.04+84.02.06+84.02.50)		37232.81	0.00	37232.81
Din total capitol:				
Transport rutier (cod 84.02.03.01 la 84.02.03.03)	84.02.03	37232.81	0.00	37232.81

	Drumuri si poduri	84.02.03.01	37232.81		37232.81
	Transport în comun	84.02.03.02			
	Strazi	84.02.03.03			
	Transport feroviar (cod 84.02.04.01)	84.02.04			
	Transport pe calea ferata	84.02.04.01			
	Transport aerian (cod 84.02.06.01+ 84.02.06.02)	84.02.06			
	Aeroporturi	84.02.06.01			
	Aviata civila	84.02.06.02			
	Alte cheltuieli în domeniul transporturilor	84.02.50			
	Alte actiuni economice (cod 87.02.01+87.02.03 la 87.02.05+87.02.50)	87.02	6626.23	0.00	6626.23
	Din total capitol:				
	Fondul Român de Dezvoltare Sociala	87.02.01			
	Zone libere	87.02.03			
	Turism	87.02.04	6626.23		6626.23
	Proiecte de dezvoltare multifunctionale	87.02.05			
	Alte actiuni economice	87.02.50			
	Partea a-VII-a REZERVE, EXCEDENT / DEFICIT	96.02			
	REZERVE	97.02			
	EXCEDENT 98.02.96 + 98.02.97	98.02			
	Excedentul secțiunii de funcționare	98.02.96			
	Excedentul secțiunii de dezvoltare	98.02.97			
	DEFICIT 1 ¹ 99.02.96 + 99.02.97	99.02			
	Deficitul secțiunii de funcționare	99.02.96			
	Deficitul secțiunii de dezvoltare	99.02.97			

**p. PREȘEDINTE,
VICEPREȘEDINTE
Gheorghe PĂSAT**

**R O M Â N I A
CONSILIUL JUDEȚEAN VÂLCEA**

**HOTĂRÂRE
privind aprobarea Bugetului de venituri
și cheltuieli al Regiei Autonome Județene de Drumuri și Poduri Vâlcea, pe anul 2016**

Consiliul Județean Vâlcea, întrunit în ședința ordinară din data de 29 februarie 2016 la care participă un număr de 26 consilieri județeni din totalul de 31 în funcție;

Având în vedere Expunerea de motive a Vicepreședintelui cu atribuții de Președinte al Consiliului Județean Vâlcea, înregistrată sub nr.1762 din 22 februarie 2016;

Luând în considerare Raportul de specialitate al Direcției Generale Economice, înregistrat sub nr.1763 din 22 februarie 2016, precum și avizele comisiilor de specialitate;

Văzând adresele Regiei Autonome Județene de Drumuri și Poduri Vâlcea, nr. 353 din 01.02.2016 și nr. 477 din 09.02.2016, înregistrate la Consiliul Județean Vâlcea sub nr.1551 din 01.02.2016 și nr.1551/R din 05.02.2016;

În conformitate cu prevederile Legii nr.339/2015, a bugetului de stat pe anul 2016, cu modificările și completările ulterioare, ale Ordonanței Guvernului nr.26/2013, privind întărirea disciplinei financiare la nivelul unor operatori economici la care statul sau unitățile administrativ-teritoriale sunt acționari unici ori majoritari sau dețin direct ori indirect o participație majoritară, cu modificările și completările ulterioare, ale Ordinului Ministrului Finanțelor Publice nr.20/2016 privind aprobarea formatului și structurii bugetului de venituri și cheltuieli, precum și a anexelor de fundamentare a acestuia, precum și cu prevederile Ordonanței de Urgență a Guvernului nr.109/2011 privind guvernanta corporativă a întreprinderilor publice, cu modificările și completările ulterioare;

În temeiul art.97 din Legea administrației publice locale, nr.215/2001, republicată, cu modificările și completările ulterioare,

HOTĂRĂȘTE:

Art.1 Se aprobă Bugetul de venituri și cheltuieli al Regiei Autonome Județene de Drumuri și Poduri Vâlcea, pe anul 2016, potrivit anexelor nr.1 – 8, care fac parte integrantă din prezenta hotărâre.

Art.2 Remunerația membrilor neexecutivi ai Consiliului de administrație al Regiei Autonome Județene de Drumuri și Poduri Vâlcea, este formată dintr-o indemnizație lunară brută în cuantum de 987 lei.

Art.3 Remunerația membrului executiv al Consiliului de administrație, care este unica formă de remunerație pentru acesta, nu va depăși nivelul indemnizației lunare acordate prin lege pentru funcția de vicepreședinte al consiliului județean.

Art.4 Articolul 11 din Contractele de mandat ale membrilor Consiliului de administrație, aprobate în forma prevăzută în anexa la Hotărârea Consiliului Județean Vâlcea nr.205 din 30 septembrie 2015, se modifică în mod corespunzător, prin act adițional.

Art.5 Se împuternicește domnul Gheorghe Păsat, Vicepreședinte cu atribuții de Președinte al Consiliului Județean Vâlcea, să semneze actele adiționale la Contractele de mandat ale administratorilor Regiei Autonome Județene de Drumuri și Poduri Vâlcea.

Art.6 Pe data prezentei își încetează aplicabilitatea prevederile art.4 alin.(1) din Hotărârea Consiliului Județean Vâlcea nr. 205 din 30 septembrie 2015, privind numirea membrilor Consiliului de administrație al Regiei Autonome Județene de Drumuri și Poduri Vâlcea.

Art.7 Secretarul Județului Vâlcea va comunica, prin Compartimentul Cancelarie, prezenta hotărâre Direcției Generale Economice, Regiei Autonome Județene de Drumuri și Poduri Vâlcea, membrilor Consiliului de administrație al Regiei Autonome Județene de Drumuri și Poduri Vâlcea, precum și Șefului Administrației Județene a Finanțelor Publice Vâlcea, în vederea aducerii la îndeplinire a prevederilor ei, și va asigura publicarea acestora pe site-ul Consiliului Județean Vâlcea și în Monitorul Oficial al Județului Vâlcea.

Prezenta hotărâre a fost adoptată cu respectarea dispozițiilor art.45, alin.(2), lit."a", coroborate cu cele ale art.98 din Legea administrației publice locale nr.215/2001, republicată, cu modificările și completările ulterioare, cu un număr de 26 voturi pentru, 0 voturi împotriva și 0 abțineri.

**p. PREȘEDINTE,
VICEPREȘEDINTE
Gheorghe PĂSAT**

**CONTRASEMNEAZĂ
SECRETAR AL JUDEȚULUI
Constantin DIRINEA**

**Râmnicu Vâlcea
Nr. 26 din 29 februarie 2016**

Anexa la Hotărârea nr. 26 din 29 februarie 2016

Bugetul de venituri și cheltuieli al Regiei Autonome Județene de Drumuri și Poduri Vâlcea, pe anul 2016,

0	1	INDICATORI	Nr. rd.	Re alizat 2015	Propuneri 2016	%	Estimări an 2017	Estimări an 2018	%	
									9=7/5	10=8/7
0	1	2	3	4	5	6=5/4	7	8	9	10
I.		VENITURI TOTALE (Rd.1=Rd.2+Rd.5+Rd.6)	1	27375	23000	84	24000	24000	104	100
	1	Venituri totale din exploatare, din care:	2	27375	22995	84	23995	23995	104	100
		a) subvenții, cf. prevederilor legale în vigoare	3							
		b) transferuri, cf. prevederilor legale în vigoare	4							
	2	Venituri financiare	5		5		5	5	100	100
	3	Venituri extraordinare	6		0		0	0		
II		CHELTUIELI TOTALE (Rd.7=Rd.8+Rd.20+Rd.21)	7	25414	22470	88	23000	23000	102	100
	1	Cheltuieli de exploatare, din care:	8	25222	22270	88	22650	22650	102	100
	A.	cheltuieli cu bunuri si servicii	9	16489	14322	87	14163	14163	99	100
	B.	cheltuieli cu impozite, taxe si varsaminte asimilate	10	207	207	100	207	207	100	100
	C.	cheltuieli cu personalul, din care:	11	8090	7141	88	7010	7010	100	100
	C0	Cheltuieli de natură salarială(Rd.13+Rd.14)	12	6440	5889	91	5740	5740	100	100
	C1	ch. cu salariile	13	6333	5460	86	5460	5460	100	100
	C2	bonusuri	14	107	429	401	280	280	100	100
	C3	alte cheltuieli cu personalul, din care:	15		0		0	0		
		cheltuieli cu plati compensatorii aferente disponibilizarilor de personal	16		0		0	0		

		C4	Cheltuieli aferente contractului de mandat si a altor organe de conducere si control, comisii si comitete	17	84	143	170	161	161	100	100
		C5	cheltuieli cu asigurările și protecția socială, fondurile speciale și alte obligații legale	18	1566	1109	71	1109	1109	100	100
		D.	alte cheltuieli de exploatare	19	436	600	138	500	500	100	100
	2		Cheltuieli financiare	20	192	200	104	350	350	175	100
	3		Cheltuieli extraordinare	21							
III			REZULTATUL BRUT (profit/pierdere)	22	1961	530	27	1000	1000	189	100
IV			IMPOZIT PE PROFIT	23		0		0	0		
V			PROFITUL CONTABIL RĂMAS DUPĂ DEDUCEREA IMPOZITULUI PE PROFIT, din care:	24		530		1000	1000	189	100
	1		Rezerve legale	25							
	2		Alte rezerve reprezentând facilități fiscale prevăzute de lege	26							
	3		Acoperirea pierderilor contabile din anii precedenți	27		530		1000	1000	189	100
	4		Constituirea surselor proprii de finanțare pentru proiectele cofinanțate din împrumuturi externe, precum și pentru constituirea surselor necesare rambursării ratelor de capital, plății dobânzilor, comisioanelor și altor costuri aferente acestor împrumuturi	28							
	5		Alte repartizări prevăzute de lege	29							
	6		Profitul contabil rămas după deducerea sumelor de la Rd. 25, 26, 27, 28, 29	30		0	0	0	0	0	0
	7		Participarea salariaților la profit în limita a 10% din profitul net, dar nu mai mult de nivelul unui salariu de bază mediu lunar realizat la nivelul operatorului economic în exercițiul financiar de referință	31		0	0	0	0	0	0
	8		Minimim 50% vărsăminte la bugetul de stat sau local în cazul regiilor autonome, ori dividende convenite acționarilor, în cazul societăților/companiilor naționale și societăților cu capital integral sau majoritar de stat, din care:	32		0	0	0	0	0	0
	a)		- dividende convenite bugetului de stat	33							
	b)		- dividende convenite bugetului local	33a							
	c)		- dividende convenite altor acționari	34							
	9		Profitul nerepartizat pe destinațiile prevăzute la Rd.31 - Rd.32 se repartizează la alte rezerve și constituie sursă proprie de finanțare	35		0		0	0		
VI			VENITURI DIN FONDURI EUROPENE	36							
VII			CHELTUIELI ELIGIBILE DIN FONDURI EUROPENE, din care	37							
	a)		cheltuieli materiale	38							

	b)	cheltuieli cu salariile	39							
	c)	cheltuieli privind prestarile de servicii	40							
	d)	cheltuieli cu reclama si publicitate	41							
	e)	alte cheltuieli	42							
VIII		SURSE DE FINANȚARE A INVESTIȚIILOR, din care:	43		2500		2500	2500	100	100
	1	Alocații de la buget	44		2000		2000	2000	100	100
		alocații bugetare aferente plății angajamentelor din anii anteriori	45							
IX		CHELTUIELI PENTRU INVESTIȚII	46		2500		2500	2500	100	100
X		DATE DE FUNDAMENTARE	47							
	1	Nr. de personal prognozat la finele anului	48	193	193	100	193	193	100	100
	2	Nr.mediu de salariați total	49	216	180	83	180	180	100	100
	3	Castigul mediu lunar pe salariat (lei/persoană) determinat pe baza cheltuielilor de natură salarială (Rd.12/Rd.49)/12*1000	50	2485	2657	107	2657	2657	100	100
	4	Castigul mediu lunar pe salariat deterninat pe baza cheltuielilor cu salariile (lei/persoană) (Rd.13/Rd.49)/12*1000	51	2443	2528	103	2528	2528	100	100
	5	Productivitatea muncii în unități valorice pe total personal mediu (mii lei/persoană) (Rd.2/Rd.49)	52	12673 6	127750	101	133333	133333	104	100
	6	Productivitatea muncii în unități fizice pe total personal mediu (cantitate produse finite/ persoană)	53		0		0	0		
	7	Cheltuieli totale la 1000 lei venituri totale (Rd.7/Rd.1)x1000	54	928	978	105	958	958	102	100
	8	Plăți restante	55	3202	2700	119	2600	2500	104	104
	9	Creanțe restante	56	2200	2150	102	2100	2000	102	105

**p. PREȘEDINTE,
VICEPREȘEDINTE
Gheorghe PĂSAT**

**R O M Â N I A
CONSILIUL JUDEȚEAN VÂLCEA**

**HOTĂRÂRE
privind aprobarea plății cotizației Consiliului Județean Vâlcea pentru anul 2016 la
Asociația Națională a Autorităților Teritoriale de Ordine Publică „ANATOP”**

Consiliul Județean Vâlcea, întrunit în ședința ordinară din data de 29.02.2016, la care participă un număr de 26 consilieri județeni din totalul de 31 în funcție;

Având în vedere Expunerea de motive a Vicepreședintelui cu atribuții de Președinte al Consiliului Județean Vâlcea înregistrată sub nr. 2227 din 11.02.2016;

Luând în considerare Raportul de specialitate al Direcției Generale Programe și Relații Externe nr. 2228 din 11.02.2016 precum și avizele comisiilor de specialitate;

În conformitate cu prevederile:

- art. 20 din Legea nr. 218/ 2002 privind organizarea și funcționarea Poliției Române, republicată, cu modificările și completările ulterioare;

- art. 34 și 35 din Statutul Asociației Naționale a Autorităților Teritoriale de Ordine Publică;

- art. 1 din Decizia Consiliului Director al Asociației Naționale a Autorităților Teritoriale de Ordine Publică ANATOP din data de 26.10.2013;

În temeiul prevederilor art. 97 din Legea administrației publice locale nr. 215/ 2001, republicată, cu modificările și completările ulterioare;

HOTĂRĂȘTE:

Art. 1. Se aprobă plata cotizației datorate de Consiliul Județean Vâlcea, pentru anul 2016, în cuantum de **5.000 lei** reprezentând cotizația anuală a Consiliului Județean Vâlcea la **Asociația Națională a Autorității Teritoriale de Ordine Publică** în contul IBAN RO78BTRL 0080 1205 1060 43XX, deschis la Banca Transilvania Sucursala, Brașov.

Art. 2. Secretarul Județului Vâlcea, prin Compartimentul Cancelarie, va comunica prezenta hotărâre direcțiilor din cadrul aparatului de specialitate al Consiliului Județean Vâlcea și Asociației Naționale a Autorităților Teritoriale de Ordine Publică „ANATOP” în vederea aducerii la îndeplinire a prevederilor ei și va asigura publicarea acesteia pe site-ul Consiliului Județean Vâlcea și în Monitorul Oficial al Județului Vâlcea.

Prezenta hotărâre a fost adoptată cu respectarea prevederilor art. 45 alin. (2) lit. „a” coroborate cu prevederile art. 98 din Legea administrației publice locale nr. 215/ 2001, republicată, cu modificările și completările ulterioare, cu un număr de 26 voturi pentru, 0 împotriva și 0 abțineri.

**p. PREȘEDINTE,
VICEPREȘEDINTE
Gheorghe PĂSAT**

**AVIZAT PENTRU LEGALITATE,
SECRETAR AL JUDEȚULUI,
Constantin DIRINEA**

**Râmnicu Vâlcea
Nr. 27 din 29 februarie 2016**

**R O M Â N I A
CONSILIUL JUDEȚEAN VÂLCEA**

HOTĂRĂȘTE

privind aprobarea execuției Bugetului propriu al județului Vâlcea, a Bugetelor instituțiilor publice finanțate parțial sau integral din venituri proprii și a Bugetului împrumuturilor interne, pe perioada 01.01 – 31.12.2015

Consiliul Județean Vâlcea, întrunit în ședința ordinară din data de 29 februarie 2016 la care participă un număr de 28 consilieri județeni din totalul de 31 în funcție;

Având în vedere Expunerea de motive a Vicepreședintelui cu atribuții de Președinte al Consiliului Județean Vâlcea, înregistrată la nr.1458 din 29 ianuarie 2016;

Luând în considerare Raportul de specialitate al Direcției Generale Economice, înregistrat la nr.1459 din 29 ianuarie 2016, precum și avizele comisiilor de specialitate;

În conformitate cu prevederile art.49, alin.(12) și alin.(13) din Legea nr.273/2006, privind finanțele publice locale, cu modificările și completările ulterioare și cele ale Ordinului Ministrului Administrației și Internelor și Ministrului Finanțelor Publice, nr.244/2651/2010, pentru aprobarea metodologiilor de aplicare a prevederilor art.14, alin.(7), ale art.57, alin.(2¹) și ale art.76¹, alin.(1) lit. e) din Legea nr.273/2006 privind finanțele publice locale;

În temeiul art.97 din Legea administrației publice locale, nr.215/2001, republicată, cu modificările și completările ulterioare;

H O T Ă R Ă Ș T E:

Art.1 Se aprobă execuția Bugetului propriu al județului Vâlcea, la data de 31 decembrie 2015, potrivit anexei nr.1.

Art.2 Se aprobă execuția Bugetelor instituțiilor publice finanțate parțial sau integral din venituri proprii, la data de 31 decembrie 2015, potrivit anexei nr.2.

Art.3 Se aprobă execuția Bugetului împrumuturilor interne, la data de 31 decembrie 2015, potrivit anexei nr.3.

Art.4 Se aprobă situația indicatorilor privind execuția Bugetului propriu al județului Vâlcea, la data de 31 decembrie 2015, potrivit anexei A.

Art.5 Anexele nr.1, 2, 3 și A fac parte integrantă din prezenta hotărâre.

Art.6 Secretarul Județului Vâlcea va comunica, prin Compartimentul Cancelarie, prezenta hotărâre, Direcției Generale Economice, precum și Administrației Județene a Finanțelor Publice Vâlcea, în vederea aducerii la îndeplinire a prevederilor ei și va asigura publicarea acesteia pe site-ul Consiliului Județean Vâlcea și în Monitorul Oficial al Județului Vâlcea.

Prezenta hotărâre a fost adoptată în conformitate cu prevederile art.45, alin.(2), lit.”a”, coroborate cu cele ale art.98 din Legea administrației publice locale, nr.215/2001, republicată, cu modificările și completările ulterioare, cu un număr de 27 voturi pentru, 0 voturi împotriva, iar domnul consilier județean Remus Grigorescu nu a participat la vot.

**p. PREȘEDINTE,
VICEPREȘEDINTE
Gheorghe PĂSAT**

**CONTRASEMNEAZĂ
SECRETAR AL JUDEȚULUI
Constantin DIRINEA**

**Râmnicu Vâlcea,
Nr.28 din 29 februarie 2016**

CONTUL DE EXECUTIE AL BUGETULUI PROPRIU AL JUDEȚULUI VÂLCEA la data de 31 decembrie 2015
mii lei

Nr. crt.	Denumire indicator	Cod	Prevedri bugetare pe anul 2015	Drepturi constatate			Încasări realizate pe anul 2015	Drepturi constatate de încasat
				Total, din care:	din anii precedenți	din anul curent		
0	1	2	3	4	5	6	7	8
I	VENITURI TOTAL , din care :		711,456.11	790,873.45	11,991.72	778,881.73	517,632.72	273,218.80
A	VENITURI SECȚIUNEA DE FUNCȚIONARE, total, din care :		225,212.06	245,227.69	11,991.72	233,235.97	222,984.87	22,220.89
1	Impozit pe profit	01.02	0.00	84.70	84.70	0.00	0.00	84.70
2	Cote și sume defalcate din impozitul pe venit	04.02	49,366.00	49,593.09		49,593.09	49,593.09	0.00
3	Sume defalcate din TVA pentru echilibrare	11.02	110,810.80	109,523.43		109,523.43	109,523.43	0.00
4	Taxe pe utilizarea bunurilor sau pe activități	16.02	1,072.10	1,218.50		1,218.50	1,218.50	0.00
5	Venituri din proprietate	30.02	2,283.76	22,461.12	11,879.92	10,581.20	303.00	22,136.19
6	Venituri din prestări servicii și activități	33.02	14.80	15.77	1.14	14.63	15.77	
7	Amenzi, penalități și confiscări	35.02	1.50	1.55		1.55	1.55	0.00
8	Diverse venituri	36.02	940.50	976.35	25.96	950.39	976.35	0.00
9	Vărsăminte din secțiunea de funcționare pentru secțiunea de dezvoltare	37.02	-27,809.40	-26,899.24		-26,899.24	-26,899.24	0.00
10	Subvenții de la bugetul de stat	42.02	88,532.00	88,252.42		88,252.42	88,252.42	0.00
11	Subvenții de la alte administrații	43.02	0.00	0.00	0.00	0.00		0.00
B	VENITURI SECȚIUNEA DE DEZVOLTARE, total, din care :		486,244.05	545,645.76	0.00	545,645.76	294,647.85	250,997.91
1	Vărsăminte din secțiunea de funcționare pentru secțiunea de dezvoltare	37.02	27,809.40	26,899.24		26,899.24	26,899.24	0.00
2	Venituri din valorificarea unor bunuri	39.02	0.00	3.20		3.20	3.20	0.00
3	Subvenții de la bugetul de stat	42.02	192,261.40	342,981.81		342,981.81	131,897.15	211,084.66
4	Sume FEN postaderare în contul plăților efectuate și prefinanțări	45.02	266,173.25	175,761.51		175,761.51	135,848.26	39,913.25

Nr. crt.	Denumire indicator	Cod	Credite bugetare pe anul 2015	Angajamente bugetare	Angajamente legale	Plăți efectuate pe anul 2015	Angajamente legale de plătit	Cheltuieli efective
A	CHELTUIELI SECȚIUNEA DE FUNCȚIONARE, total , din care		225,212.06	224,966.64	210,248.59	210,248.59	0.00	194,651.30
1	Autorități Publice și Acțiuni Externe	51.02	9,170.88	9,142.37	7,928.41	7,928.41	0.00	7,979.23
	- Cheltuieli de personal	10	6,209.00	6,209.00	6,183.77	6,183.77		6,279.36
	- Bunuri și servicii	20	2,571.88	2,571.88	1,384.63	1,384.63		1,311.35
	- Alte transferuri	55	390.00	390.00	388.52	388.52		388.52
	- Plăți din anii precedenți	85	0.00	-28.51	-28.51	-28.51		0.00
2	Alte Servicii Publice generale	54.02	3,731.24	3,731.24	2,680.38	2,680.38	0.00	2,585.45
	- Cheltuieli de personal	10	83.16	83.16	82.69	82.69		78.73
	- Bunuri și servicii	20	291.88	291.88	263.65	263.65		172.68
	- Transferuri între unități	51	3,356.20	3,356.20	2,334.04	2,334.04		2,334.04
	- Plăți din anii precedenți	85	0.00	0.00	0.00	0.00		0.00
3	Tranzacții privind Datoria Publică și Împrumuturi	55.02	2,754.89	2,754.89	1,770.60	1,770.60	0.00	1,650.71
	- Bunuri și servicii	20	561.00	561.00	452.72	452.72		460.87
	- Dobânzi	30	2,193.89	2,193.89	1,317.88	1,317.88		1,189.84
4	Apărare	60.02	286.00	281.43	279.54	279.54	0.00	285.62
	- Bunuri și servicii	20	286.00	286.00	284.11	284.11		285.62
	- Plăți din anii precedenți	85	0.00	-4.57	-4.57	-4.57		
5	Ordine Publică și Siguranță	61.02	300.00	300.00	278.84	278.84	0.00	209.29
	- Bunuri și servicii	20	300.00	300.00	278.84	278.84		209.29
6	Învățământ	65.02	18,596.26	18,585.34	17,906.04	17,906.04	0.00	17,588.17
	- Cheltuieli de personal	10	8,030.26	8,030.26	7,919.27	7,919.27		7,897.68
	- Bunuri și servicii	20	1,880.00	1,880.00	1,821.94	1,821.94		1,563.75
	- Transferuri între unități	51	1,000.00	1,000.00	978.69	978.69		978.68
	- Asistență socială	57	7,686.00	7,686.00	7,197.06	7,197.06		7,148.06

	- Plăți din anii precedenți	85	0.00	-10.92	-10.92	-10.92		
7	Sănătate	66.02	5,000.11	5,000.11	4,714.43	4,714.43	0.00	565.44
	- Transferuri între unități	51	576.00	576.00	565.44	565.44		565.44
	- Rambursări de credite.	81	4,424.11	4,424.11	4,148.99	4,148.99		
	- Plăți din anii precedenți	85	0.00	0.00	0.00	0.00		
8	Cultură , Recreere și Religie	67.02	13,590.12	13,573.73	13,164.93	13,164.93	0.00	13,122.72
	- Cheltuieli de personal	10	1,880.00	1,880.00	1,873.57	1,873.57		1,910.07
	- Bunuri și servicii	20	450.12	450.12	430.13	430.13		335.03
	- Transferuri între unități	51	5,689.00	5,689.00	5,571.15	5,571.15		5,571.15
	- Alte cheltuieli	59	5,571.00	5,571.00	5,306.47	5,306.47		5,306.47
	- Plăți din anii precedenți	85	0.00	-16.39	-16.39	-16.39		
9	Asigurări și Asistență Socială	68.02	129,862.56	129,677.53	128,801.93	128,801.93	0.00	129,226.46
	- Cheltuieli de personal	10	28,401.70	28,401.70	28,249.90	28,249.90		29,311.03
	- Bunuri și servicii	20	13,550.86	13,550.86	13,024.05	13,024.05		10,887.46
	- Transferuri între unități	51	804.00	804.00	799.76	799.76		799.75
	- Asistență socială	57	87,106.00	87,106.00	86,913.25	86,913.25		88,228.22
	- Plăți din anii precedenți	85	0.00	-185.03	-185.03	-185.03		
10	Protecția mediului	74.02	2,818.00	2,818.00	2,364.72	2,364.72	0.00	0.00
	- Rambursări de credite.	81	2,818.00	2,818.00	2,364.72	2,364.72		
11	Agricultură,Silvicultură și Vânătoare	83.02	1,354.00	1,354.00	1,259.71	1,259.71	0.00	1,259.71
	- Transferuri între unități	51	1,354.00	1,354.00	1,259.71	1,259.71		1,259.71
	- Plăți din anii precedenți	85	0.00	0.00	0.00	0.00		
12	Transporturi	84.02	32,600.00	32,600.00	24,100.82	24,100.82	0.00	20,178.50
	- Bunuri și servicii	20	26,694.00	26,694.00	18,385.85	18,385.85		20,178.50
	- Rambursări de credite.	81	5,906.00	5,906.00	5,714.97	5,714.97		
13	Alte acțiuni economice	87.02	5,148.00	5,148.00	4,998.24	4,998.24	0.00	0.00
	- Rambursări de credite.	81	5,148.00	5,148.00	4,998.24	4,998.24		
14	Excedent/Deficit	99.02	0.00			12,736.28		
B	CHELTUIELI SECȚIUNEA DE DEZVOLTARE, total, din care	517,598.07	517,573.52	301,048.70	301,048.70		0.00	9,096.76
1	Autorități Publice și Acțiuni Externe	51.02	19,815.02	19,815.02	9,676.34	9,676.34	0.00	7,587.76
	- Alte transferuri	55	2,048.12	2,048.12	1,790.26	1,790.26		1,790.26
	- Proiecte cu finanțare din fonduri externe nerambursabile	56	15,574.47	15,574.47	6,609.24	6,609.24		1,217.43
	- Active nefinanciare	71	1,692.43	1,692.43	776.84	776.84		4,580.07
	-Active financiare	72	500.00	500.00	500.00	500.00		
2	Alte Servicii Publice generale	54.02	11.50	11.50	11.44	11.44	0.00	1.31
	- Active nefinanciare	71	11.50	11.50	11.44	11.44		1.31
3	Apărare	60.02	65.00	65.00	0.00	0.00	0.00	8.72
	- Active nefinanciare	71	65.00	65.00	0.00	0.00		8.72
4	Ordine Publică și Siguranță	61.02	0.00	0.00	0.00	0.00	0.00	0.00
	- Active nefinanciare	71	0.00	0.00	0.00	0.00		
5	Învățământ	65.02	1,707.86	1,707.81	393.84	393.84	0.00	0.00
	- Alte transferuri	55	0.00	0.00	0.00	0.00		0.00
	- Proiecte cu finanțare din fonduri externe nerambursabile	56	1,707.86	1,707.86	393.89	393.89		
	- Active nefinanciare	71	0.00	0.00	0.00	0.00		
	- Plăți din anii precedenți	85	0.00	-0.05	-0.05	-0.05		
6	Sănătate	66.02	51,018.14	51,018.14	29,053.62	29,053.62	0.00	150.44
	- Transferuri între unități (transferuri de capital)	51	1,384.52	1,384.52	150.44	150.44		150.44
	- Proiecte cu finanțare din fonduri externe nerambursabile	56	47,327.73	47,327.73	27,209.32	27,209.32		
	- Active nefinanciare	71	2,305.89	2,305.89	1,693.86	1,693.86		
	- Plăți din anii precedenți	85	0.00	0.00	0.00	0.00		
7	Cultură , Recreere și Religie	67.02	481.53	457.03	193.76	193.76	0.00	206.10
	- Alte ransferuri	55	0.00	0.00	0.00	0.00		
	- Proiecte cu finanțare din fonduri externe nerambursabile	56	481.53	481.53	218.26	218.26		202.06
	- Active nefinanciare	71	0.00	0.00	0.00	0.00		4.04
	- Plăți din anii precedenți	85	0.00	-24.50	-24.50	-24.50		
8	Asigurări și Asistență Socială	68.02	283.84	283.84	281.51	281.51	0.00	600.23
	- Active nefinanciare	71	283.84	283.84	281.51	281.51		600.23
	- Plăți din anii precedenți	85	0.00	0.00	0.00	0.00		
9	Protecția Mediului	74.02	349,784.16	349,784.16	199,446.35	199,446.35	0.00	9.00
	- Alte transferuri	55	3,000.00	3,000.00	0.00	0.00		
	- Proiecte cu finanțare din fonduri externe nerambursabile	56	346,784.16	346,784.16	199,446.35	199,446.35		9.00
	- Active nefinanciare	71	0.00	0.00	0.00	0.00		

10	Combustibil și energie	81	600.00	600.00	2.80	2.80	0.00	0.00
	- Active nefinanciare	71	600.00	600.00	2.80	2.80		0.00
11	Agricultură, Silvicultură și Vânătoare	83.02	224.92	224.92	14.71	14.71	0.00	0.00
	- Active nefinanciare	71	224.92	224.92	14.71	14.71		
12	Transporturi	84.02	81,447.96	81,447.96	59,385.95	59,385.95	0.00	529.10
	- Proiecte cu finanțare din fonduri externe nerambursabile	56	65,205.75	65,205.75	52,010.70	52,010.70		
	- Active nefinanciare	71	16,242.21	16,242.21	7,375.25	7,375.25		529.10
	- Plăți din anii precedenți	85	0.00	0.00	0.00	0.00		
13	Alte acțiuni economice	87.02	12,158.14	12,158.14	2,588.38	2,588.38	0.00	4.10
	- Proiecte cu finanțare din fonduri externe nerambursabile	56	12,158.14	12,158.14	2,588.38	2,588.38		4.10
14	Excedent/Deficit	99.02	-31,354.02			-6,400.85		

**p. PREȘEDINTE,
VICEPREȘEDINTE
Gheorghe PĂSAT**

Anexa nr.2 la Hotărârea nr.28 din 29 februarie 2016

**CONTUL DE EXECUTIE AL BUGETULUI PROPRIU AL INSTITUȚIILOR FINANȚATE
PARȚIAL SAU INTEGRAL DIN VENITURI PROPRII, la data de 31 decembrie 2015**

- mii lei -

Nr. crt.	Denumire indicator	Cod	Prevederi bugetare pe anul 2015	Drepturi constatate			Încasări realizate pe anul 2015	Drepturi constatate de încasat
				Total, din care:	din anii precedenți	din anul curent		
0	1	2	3	4	5	6	7	8
I	VENITURI TOTAL , din care :		144,698.76	140,069.82	9,171.33	130,898.49	131,173.10	8,896.72
A	VENITURI SECȚIUNEA DE FUNCȚIONARE, total , din care :		143,579.49	139,464.69	9,171.33	130,293.36	130,567.97	8,896.72
1	Venituri din concesiuni și închirieri	30.10.05	5.00	66.81	36.81	30.00	63.72	3.09
2	Venituri din dobânzi	31.10.03	0.30	0.30		0.30	0.30	
3	Venituri din prestări servicii și alte activități, din acestea :	33.10	134,825.94	130,805.08	9,134.52	121,670.56	121,911.45	8,893.63
	- Venituri din prestări servicii	33.10.08	2,176.80	1,976.46	276.46	1,700.00	1,935.31	41.15
	- Contribuția de întreținere a persoanelor asistate	33.10.13	450.00	420.46	0.00	420.46	420.46	0.00
	- Venituri din valorificarea produselor obținute din activitatea proprie sau anexă	33.10.16	5.00	0.00			0.00	0.00
	- Venituri din serbări și spectacole școlare, manifestări culturale, artistice și sportive	33.10.19	208.00	210.50	13.50	197.00	206.40	4.10
	- Venituri din contractele încheiate cu casa de asigurări sociale de sănătate	33.10.21	113,166.15	102,162.59		102,162.59	102,162.59	0.00
	- Venituri din contractele încheiate cu direcțiile de sănătate publică din sume alocate de la bugetul de stat	33.10.30	9,507.25	9,316.15		9,316.15	9,316.15	0.00
	- Venituri din contractele încheiate cu direcțiile de sănătate publică din sume alocate din veniturile proprii ale Ministerului Sănătății	33.10.31	3,559.00	11,645.54	8,520.54	3,125.00	3,122.08	8,523.46
	- Venituri din contractele încheiate cu instituțiile de medicină legală	33.10.32	2,005.00	2,005.00		2,005.00	2,005.00	0.00
	- Alte venituri din prestări servicii și alte activități	33.10.50	3,748.74	3,068.38	324.02	2,744.36	2,743.46	324.92
4	- Diverse venituri	36.10.50	3.00	0.00			0.00	0.00
5	Vărsăminte din secțiunea de funcționare pentru secțiunea de dezvoltare	37.10.03	-909.75	-451.20		-451.20	-451.20	0.00
6	- Alte transferuri voluntare	37.10.50		0.00				0.00
7	Subvenții de la alte administrații	43.10	9,655.00	9,043.70		9,043.70	9,043.70	0.00
B	VENITURI SECȚIUNEA DE DEZVOLTARE, total, din care :		1,119.27	605.13	0.00	605.13	605.13	0.00

1	Vărsăminte din secțiunea de funcționare pentru secțiunea de dezvoltare	37.10	909.75	451.20		451.20	451.20	0.00
2	Venituri din valorificarea unor bunuri	39.10.01	0.00	0.00	0.00	3.49	3.49	
3	Subvenții de la alte administrații	43.10	209.52	150.44		150.44	150.44	0.00

r. crt	Denumire indicator	Cod	Credite bugetare pe anul 2015	Angajamente bugetare	Angajamente legale	Plăți efectuate pe anul 2015	Angajamente legale de plătit	Cheltuieli efective
0	1	2	3	4	5	6	7	8
	CHELTUIELI TOTAL, din care:		145,247.74	145,109.54	130,998.70	130,998.70	0.00	136,114.60
A	CHELTUIELI SECȚIUNEA DE FUNCȚIONARE, total , din care		143,579.49	143,441.54	130,422.30	130,422.30	0.00	134,146.41
1	Alte Servicii Publice Generale	54.10	1,152.00	1,152.00	767.13	767.13	0.00	766.92
	- Cheltuieli de personal	10	577.00	577.00	555.02	555.02		559.58
	- Bunuri și servicii	20	575.00	575.00	212.11	212.11		207.34
2	Ordine Publică și Siguranță	61.10	1,702.40	1,696.85	1,600.82	1,600.82	0.00	1,648.13
	- Cheltuieli de personal	10	1,500.00	1,500.00	1,465.19	1,465.19		1,506.20
	- Bunuri și servicii	20	202.40	202.40	141.18	141.18		141.93
	- Plăți din anii precedenți	85	0.00	-5.55	-5.55	-5.55		
3	Sănătate	66.10	131,416.89	131,299.92	119,219.24	119,219.24	0.00	123,022.27
	- Cheltuieli de personal	10	77,911.19	77,911.19	77,775.13	77,775.13		79,295.48
	- Bunuri și servicii	20	53,467.93	53,467.93	41,537.38	41,537.38		43,703.09
	Burse	59	37.77	37.77	23.70	23.70		23.70
	- Plăți din anii precedenți	85	0.00	-116.97	-116.97	-116.97		0.00
4	Cultură , Recreere și Religie	67.10	6,308.70	6,296.56	6,114.45	6,114.45	0.00	6,024.00
	- Cheltuieli de personal	10	4,139.19	4,139.19	4,072.99	4,072.99		4,158.93
	- Bunuri și servicii	20	2,169.51	2,169.51	2,053.60	2,053.60		1,865.07
	- Plăți din anii precedenți	85	0.00	-12.14	-12.14	-12.14		
5	Asigurări și Asistență Socială	68.10	1,243.80	1,240.26	1,213.62	1,213.62	0.00	1,310.73
	- Cheltuieli de personal	10	872.00	872.00	869.80	869.80		908.35
	- Bunuri și servicii	20	371.80	371.80	347.36	347.36		402.38
	- Plăți din anii precedenți	85	0.00	-3.54	-3.54	-3.54		
6	Agricultură , Silvicultură , Piscicultură și Vânătoare	83.10	1,755.70	1,755.70	1,507.04	1,507.04	0.00	1,374.36
	- Cheltuieli de personal	10	1,221.00	1,221.00	1,176.09	1,176.09		1,193.03
	- Bunuri și servicii	20	534.70	534.70	330.95	330.95		181.33
7	Excedent	99.10	0.00			145.67		
B	CHELTUIELI SECȚIUNEA DE DEZVOLTARE, total , din care		1,668.25	1,668.25	576.40	576.40	0.00	1,968.19
1	Alte Servicii Publice Generale	54.10	0.00	0.00	0.00	0.00	0.00	13.80
	- Cheltuieli de capital	70	0.00	0.00	0.00	0.00	0.00	13.80
2	Ordine Publică și Siguranță	61.10	0.00	0.00	0.00	0.00	0.00	15.94
	- Cheltuieli de capital	70	0.00	0.00	0.00	0.00	0.00	15.94
3	Sănătate	66.10	1,423.75	1,423.75	363.33	363.33	0.00	1,516.41
	-Proiecte cu finanțare din fonduri externe nerambursabile	56						53.73
	- Cheltuieli de capital	70	1,423.75	1,423.75	363.33	363.33	0.00	1,462.68
4	Cultură , Recreere și Religie	67.02	158.30	158.30	128.89	128.89	0.00	299.14
	- Cheltuieli de capital	70	158.30	158.30	128.89	128.89		299.14
5	Asigurări și Asistență Socială	68.02	10.20	10.20	10.09	10.09	0.00	22.94
	- Cheltuieli de capital	70	10.20	10.20	10.09	10.09		22.94
6	Agricultură,Silvicultură, Piscicultură și Vânătoare	83.10	76.00	76.00	74.09	74.09	0.00	99.96
	- Cheltuieli de capital	70	76.00	76.00	74.09	74.09		99.96
7	Excedent/Deficit	99.10	-548.98			28.73		

p. PREȘEDINTE,
VICEPREȘEDINTE
Gheorghe PĂSAT

CONSILIUL JUDEȚEAN VÂLCEA

Anexa nr.3
la Hotărârea nr.CONTUL DE EXECUTIE AL BUGETULUI IMPRUMUTURILOR INTERNE
la data de 31 decembrie 2015

mii lei

Nr. crt.	Denumire indicator	Cod	Prevedri bugetare pe anul 2015	Drepturi constatate			Încasări realizate pe anul 2015	Drepturi constatate de încasat
				Total, din care:	din anii precedenți	din anul curent		
0	1	2	3	4	5	6	7	8
	CREDITE INTERNE		62 060.27	62 060.27	0.00	62 060.27	38 581.28	23 478.99
1	Sume aferente creditelor interne	41070201	28 363.58	28 363.58	0.00	28 363.58	4 884.59	23 478.99
2	Sume aferente împrumuturilor contractate cf. OUG nr. 2/2015 pt. finanțarea cheltuielilor aflate în sarcina unităților administrativ teritoriale	41070202	33 696.69	33 696.69	0.00	33 696.69	33 696.69	0.00
Nr. crt.	Denumire indicator	Cod	Credite bugetare pe anul 2015	Angajamente bugetare	Angajamente legale	Plăți efectuate pe anul 2015	Angajamente legale de plătit	Cheltuieli efective
0	1	2	3	4	5	6	7	8
	CHELTUIELI TOTAL, din care:		62 060.27	62 060.27	30 201.00	30 201.01	0.00	2.16
	Autorități publice și acțiuni externe	51.07	67.77	67.77	4.89	4.89	0.00	2.16
	- Proiecte cu finanțare din fonduri externe nerambursabile	56.00	67.77	67.77	4.89	4.89	0.00	2.16
	1 Învățământ	65.07	519.65	519.65	19.65	19.65	0.00	0.00
	- Proiecte cu finanțare din fonduri externe nerambursabile	56	519.65	519.65	19.65	19.65	0.00	
	2 Sănătate	66.07	5 802.09	5 802.09	823.96	823.96	0.00	0.00
	- Proiecte cu finanțare din fonduri externe nerambursabile	56	5 802.09	5 802.09	823.96	823.96	0.00	
	3 Cultură , recreere și religie	67.07	507.04	507.04	7.04	7.04	0.00	0.00
	- Proiecte cu finanțare din fonduri externe nerambursabile	56	507.04	507.04	7.04	7.04	0.00	
	4 Protecția mediului	74.07	27 918.20	27 918.20	17 565.99	17 565.99	0.00	0.00
	- Proiecte cu finanțare din fonduri externe nerambursabile	56	27 918.20	27 918.20	17 565.99	17 565.99	0.00	
	5 Transporturi	84.02	8 242.71	8 242.71	4 905.43	4 905.44	0.00	0.00
	- Proiecte cu finanțare din fonduri externe nerambursabile	56	2 329.13	2 329.13	1 707.33	1 707.33	0.00	
	- Cheltuieli de capital	70	5 913.58	5 913.58	3 198.10	3 198.11		
	6 Alte acțiuni economice	87.07	19 002.81	19 002.81	6 874.04	6 874.04	0.00	0.00
	- Proiecte cu finanțare din fonduri externe nerambursabile	56	19 002.81	19 002.81	6 874.04	6 874.04	0.00	
	Excedent					8 380.27		

p.PREȘEDINTE,
VICEPREȘEDINTE

Gheorghe Păsat

M/M/A

HOTĂRÂRE
pentru modificarea Hotărârii Consiliului Județean Vâlcea nr. 40 din 31 martie 2009

Consiliul Județean Vâlcea, întrunit în ședința ordinară din data de 29 februarie 2016, la care participă un număr 28 consilieri județeni din totalul de 31 în funcție;

Având în vedere Expunerea de motive a Vicepreședintelui cu atribuții de Președinte al Consiliului Județean Vâlcea, înregistrată la nr.2093 din 9 februarie 2016;

Luând în considerare Raportul de specialitate al Direcției Tehnice, înregistrat la nr.2094 din 9 februarie 2016, precum și avizele comisiilor de specialitate;

Ținând cont de adresa Societății CET GOVORA S.A. Râmnicu Vâlcea nr.474 din 6 ianuarie 2016, înregistrată la Consiliul Județean Vâlcea sub nr.250 din 7 ianuarie 2016;

În conformitate cu prevederile art.91, alin.(4) din Legea administrației publice locale, republicată cu modificările și completările ulterioare, coroborate cu ale art.4, alin.(2) și art.59, alin.(1) din Ordonanța de Urgență a Guvernului 54/2006 privind regimul contractelor de concesiune de bunuri proprietate publică cu modificările și completările ulterioare;

În temeiul prevederilor art.91 din Legea administrației publice locale, nr.215/2001, republicată, cu modificările și completările ulterioare

HOTĂRĂȘTE:

Art.I Hotărârea Consiliului Județean Vâlcea nr.40 din 31 martie 2009, privind declararea de interes public județean a unor bunuri, precum și concesiunea acestora Societății CET GOVORA S.A. Râmnicu Vâlcea, se modifică după cum urmează:

La articolul 2, alineatul (1) se modifică și va avea următorul cuprins:

“Art.2(1) Se aprobă concesiunea bunurilor prevăzute la art.1, Societății CET GOVORA S.A. Râmnicu Vâlcea și se stabilește redevența lunară pentru acestea, astfel:

- pentru Turbină cu abur în contrapresiune de tip DKA 6,5 MW, nivelul redevenței este de 1.154.887 lei/an;

- pentru Turbină cu abur în contrapresiune de tip DKA 4,7 MW, nivelul redevenței este de 1.025.145 lei/an;

- pentru Tronson agent primar de la stâlpul 136 (minimum 500 m), respectiv zona pasaj subteran (inferior) subtraversare cale ferată la km. 29+350 (2x30m) cu țevă Dn 800 mm, valoarea redevenței rămâne la același nivel, respectiv 112.201 lei/an”.

Art.II Anexa la Hotărârea nr. 40 din 31 martie 2009 se înlocuiește cu anexa care face parte integrantă din prezenta hotărâre.

Art.III Secretarul Județului, prin Compartimentul Cancelarie, va comunica prezenta hotărâre, Direcției Tehnice, precum și Societății CET GOVORA S.A. Râmnicu Vâlcea, în vederea aducerii la îndeplinire a prevederilor ei și va asigura publicarea acesteia pe site-ul Consiliului Județean Vâlcea și în Monitorul Oficial al Județului Vâlcea.

Prezenta hotărâre a fost adoptată cu respectarea prevederilor art.45, alin.(3) coroborate cu ale art.98 din Legea administrației publice locale nr.215/2001, republicată, cu modificările și completările ulterioare, cu un număr de 28 voturi pentru, 0 voturi împotrivă și 0 abțineri.

p. PREȘEDINTE,
VICEPREȘEDINTE
Gheorghe PĂSAT

CONTRASEMNEAZĂ
SECRETAR AL JUDEȚULUI
Constantin DIRINEA

Râmnicu Vâlcea
Nr. 29 din 29 februarie 2016

Anexa la Hotărârea nr. 29 din 29 februarie 2016

DATE DE IDENTIFICARE

ale bunurilor care aparțin domeniului public al județului Vâlcea, concesiunare Societății CET GOVORA S.A. Râmnicu Vâlcea

Nr. crt.	Cod de clasificare	Denumirea bunului	Elemente de identificare	Valoare de inventar (lei)	Situația juridică
1.	2.1.16.2.2	Instalație turboagregat (turbină) cu abur în contrapresiune de la 130 bar la 35 bar, tip DKA 6,5MW, inclusiv realizarea fazelor de proiectare (Pth + CS + DE), realizarea lucrărilor de construcții – montaj aferente și punerea în funcțiune	Tehnice: p=130-35 bar (reducere de presiune); Pi=6,5 MW; Adresa:municipiul Râmnicu Vâlcea, strada Industriilor, nr.1, județul Vâlcea	13.688.903,05	Domeniul public al județului Vâlcea
2.	2.1.16.2.2	Instalație turboagregat (turbină) cu abur în contrapresiune de la 13 bar la 6 bar, tip TKR 4,7 MW, inclusiv realizarea fazelor de proiectare (Pth + CS + DE), realizarea lucrărilor de construcții – montaj aferente și punerea în funcțiune	Tehnice: p=13-6 bar (reducere de presiune);Pi=4,7 MW; Adresa:municipiul Râmnicu Vâlcea, strada Industriilor, nr.1, județul Vâlcea	12.151.065,5	Domeniul public al județului Vâlcea
3.	1.9.2.1	Tronson agent primar de la stâlpul 136 (minimum 500m), respectiv zona pasaj subteran (inferior) subtraversare cale ferată la km.29+350 (2x30m) cu țevă Dn 800mm	Tehnice:Dn=800mm, L=560m (rețea primară Oltchim); Dn=800mm, L=184m (Bogdan Amaru) Adresa:municipiul Râmnicu Vâlcea-Pasaj Bogdan Amaru	2.216.544,32	Domeniul public al județului Vâlcea

p.PREȘEDINTE,
VICEPREȘEDINTE,
Gheorghe PĂSAT

HOTĂRÂRE
privind aprobarea rețelei școlare din învățământul special, pentru anul școlar 2016 - 2017

Consiliul Județean Vâlcea, întrunit în ședința ordinară din data de 29 februarie 2016, la care participă un număr de 28 consilieri județeni din totalul de 31 în funcție;

Având în vedere Expunerea de motive a Vicepreședintelui cu atribuții de Președinte al Consiliului Județean Vâlcea, înregistrată la nr.2253 din 11 februarie 2016;

Luând în considerare Raportul de specialitate al Direcției Generale Economice, înregistrat la nr.2254 din 11 februarie 2016, precum și avizele comisiilor de specialitate;

Ținând cont de Avizul Inspectoratului Școlar Județean Vâlcea, transmis prin adresa nr.342 din 1 februarie 2016, înregistrată la Consiliul Județean Vâlcea sub nr.2104 din 9 februarie 2016;

În conformitate cu prevederile art.91, alin.(5), lit.,a", pct.1 din Legea administrației publice locale, nr.215/2001, republicată, cu modificările și completările ulterioare și cele ale art.12, alin.(6), art.61, alin.(2), art.110, alin.(3) și art.112, alin.(3) din Legea educației naționale nr.1/2011, cu modificările și completările ulterioare;

În temeiul art.97 din Legea administrației publice locale, nr.215/2001, republicată, cu modificările și completările ulterioare,

HOTĂRĂȘTE:

Art.1 Se organizează rețeaua școlară a unităților de învățământ special preuniversitar, pentru anul școlar 2016 - 2017, după cum urmează:

Școala Profesională Specială, sat Bistrița, comuna Costești, județul Vâlcea;

Centrul Școlar pentru Educație Incluzivă, orașul Băbeni, județul Vâlcea;

Art.2 Secretarul Județului Vâlcea, prin Compartimentul Cancelarie, va comunica prezenta hotărâre, Direcției Generale Economice, precum și Inspectoratului Școlar Județean Vâlcea, în vederea aducerii la îndeplinire a prevederilor ei și va asigura publicarea acesteia pe site-ul Consiliului Județean Vâlcea și în Monitorul Oficial al Județului Vâlcea.

Prezenta hotărâre a fost adoptată cu respectarea prevederilor art.97 alin.(1) din Legea administrației publice locale, nr.215/2001, republicată, cu modificările și completările ulterioare, cu un număr de 28 voturi pentru, 0 voturi împotriva și 0 abțineri.

p. PREȘEDINTE,
VICEPREȘEDINTE
Gheorghe PĂSAT

CONTRASEMNEAZĂ
SECRETAR AL JUDEȚULUI
Constantin DIRINEA

Râmnicu Vâlcea
Nr.30 din 29 februarie 2016

HOTĂRÂRE
privind atribuirea licenței de traseu, pentru efectuarea transportului public județean de persoane prin curse regulate speciale, pe traseul "S.C. EUROFINA S.R.L. – Drăgășani – Mitrofani – Amărăști - Gușoeni", operatorului de transport rutier S.C. SLS EXPRESS S.R.L.

Consiliul Județean Vâlcea, întrunit în ședința ordinară din data 29 februarie 2016, la care participă un număr de 28 consilieri județeni, din totalul de 31 în funcție;

Având în vedere Expunerea de motive a Vicepreședintelui cu atribuții de Președinte al Consiliului Județean Vâlcea, înregistrată sub nr.2638 din 17 februarie 2016;

Luând în considerare Raportul de specialitate al Direcției Generale Economice, înregistrat sub nr.2639 din 17 februarie 2016, precum și avizele comisiilor de specialitate;

Văzând Avizul favorabil, privind cererea operatorului de transport rutier S.C. SLS EXPRESS S.R.L., emis de Autoritatea Rutieră Română A.R.R. – Agenția Teritorială Vâlcea, prin adresa nr.748 din 10 februarie 2016;

În conformitate cu prevederile art.91 alin.(1) lit. "d" și alin.(5) lit. "a" pct.14 din Legea administrației publice locale nr.215/2001, republicată, cu modificările și completările ulterioare, coroborate cu cele ale art.5 și art.17 alin.(1) lit."p" din Legea serviciilor de transport public local, nr.92/2007, cu modificările și completările ulterioare, cu cele ale art.31 alin.(1) ind.1 - art.35 din Normele de aplicare ale Legii nr.92/2007, aprobate prin Ordinul Ministrului Internelor și Reformei Administrative nr.353/2007, cu modificările și completările ulterioare și cu cele ale Regulamentului pentru efectuarea serviciului de transport public județean de persoane prin curse regulate speciale în județul Vâlcea, aprobat prin Hotărârea Consiliului Județean Vâlcea nr.3 din 31 ianuarie 2008, cu modificările și completările ulterioare;

În temeiul art.97 din Legea administrației publice locale nr.215/2001, republicată, cu modificările și completările ulterioare,

HOTĂRĂȘTE

Art.1 Se atribuie licența de traseu pentru efectuarea transportului public județean de persoane prin curse regulate speciale, pe traseul "S.C. EUROFINA S.R.L. – Drăgășani – Mitrofani – Amărăști - Gușoeni", operatorului de transport rutier S.C. SLS EXPRESS S.R.L., pentru autovehiculul VL – 10 – SLS, începând cu data adoptării prezentei hotărâri și până la data de 28 februarie 2017.

Art.2 Se aprobă Caietul de sarcini al licenței de traseu prevăzute la art.1, potrivit anexei care face parte integrantă din prezenta hotărâre.

Art.3 Secretarul Județului Vâlcea, prin Compartimentul Cancelarie, va comunica prezenta hotărâre, Direcției Generale Economice, S.C. SLS EXPRESS S.R.L. și Autorității Rutiere Române A.R.R. – Agenția Teritorială Vâlcea, în vederea aducerii la îndeplinire a prevederilor ei și va asigura publicarea acesteia pe site-ul Consiliului Județean Vâlcea și în Monitorul Oficial al Județului Vâlcea.

Prezenta hotărâre a fost adoptată cu respectarea prevederilor art.97 alin.(1) din Legea administrației publice locale, nr.215/2001, republicată, cu modificările și completările ulterioare, cu un număr de 28 voturi pentru, 0 voturi împotriva și 0 abțineri.

**p. PREȘEDINTE,
VICEPREȘEDINTE
Gheorghe PĂSAT**

**CONTRASEMNEAZĂ
SECRETAR AL JUDEȚULUI
Constantin DIRINEA**

**Râmnicu Vâlcea,
Nr.31 din 29 februarie 2016**

ANEXA la Hotărârea nr.31 din 29.02.2016

Operatorul de transport rutier S.C. SLS EXPRESS S.R.L.
CAIET DE SARCINI AL LICENȚEI DE TRASEU Seria TL Nr. 058
Servicii de transport public județean de persoane prin curse regulate speciale

A. **Denumirea traseului:** S.C. EUROFINA S.R.L.-Drăgășani-Mitrofani-Amărăști-Gușoeni

DUS	Km	Nr.stații ei	Denumire stație
Ora de plecare			
C1			
17:40	0	1	S.C. EUROFINA S.R.L.
17:50	6	2	Drăgășani-Str. Gării
18:20	22	3	Mitrofani-Dispensarul medical
18:55	41	4	Amărăști-Intersecție cu Aninoasa
19:25	56	5	Gușoeni-Intersecția cu Dc86

**Emitent,
CONSILIUL JUDEȚEAN VÂLCEA**

B. Condiții pentru asigurarea caietului de sarcini:

1. Zilele în care circulă (1,2,3,4,5,6,7): C1 1,2,3,4,5,6,7
2. Nr. de autovehicule necesar: 1 / Nr. de înmatriculare: VL-10-SLS
3. Amenajările și dotările autovehiculului: 1 microbuz 19+1 locuri, categ. IV
4. Numărul de șoferi necesari: 1

C. Avize pentru utilizarea stațiilor:

Nr crt	Stația	Nr./Data avizului	Valabil până la
1	Drăgășani-Str. Gării	16799/30.06.2015	28.02.2017
2	Mitrofani-Dispensarul medical	229/03.02.2016	28.02.2017
3	Amărăști-Intersecția Dj 677A cu Dc 97	37/29.06.2015	28.02.2017
4	Gușoeni-Intersecția DN 67B cu Dc 86	1976/29.06.2015	28.02.2017

**Emitent,
CONSILIUL JUDEȚEAN VÂLCEA**

Data emiterii: 29.02.2016

**R O M Â N I A
CONSILIUL JUDEȚEAN VÂLCEA**

H O T Ă R Ă R E

privind atribuirea licenței de traseu, pentru efectuarea transportului public județean de persoane prin curse regulate speciale, pe traseul "Râmnicu Vâlcea – S.C. VOX PROFILE S.R.L. Mihăești", operatorului de transport rutier S.C. ANTARES TRANSPORT S.A.

Consiliul Județean Vâlcea, întrunit în ședința ordinară din data 29 februarie 2016, la care participă un număr de 28 consilieri județeni, din totalul de 31 în funcție;

Având în vedere Expunerea de motive a Vicepreședintelui cu atribuții de Președinte al Consiliului Județean Vâlcea, înregistrată sub nr.2553 din 16 februarie 2016;

Luând în considerare Raportul de specialitate al Direcției Generale Economice, înregistrat sub nr.2554 din 16 februarie 2016, precum și avizele comisiilor de specialitate;

Văzând Avizul favorabil, privind cererea operatorului de transport rutier S.C. ANTARES TRANSPORT S.A., emis de Autoritatea Rutieră Română A.R.R. – Agenția Teritorială Vâlcea, prin adresa nr.662 din 10 februarie 2016;

În conformitate cu prevederile art.91 alin.(1) lit. "d" și alin.(5) lit. "a" pct.14 din Legea administrației publice locale nr.215/2001, republicată, cu modificările și completările ulterioare, coroborate cu cele ale art.5 și art.17 alin.(1) lit."p" din Legea serviciilor de transport public local, nr.92/2007, cu modificările și completările ulterioare, cu cele ale art.31 alin.(1) ind.1 - art.35 din Normele de aplicare ale Legii nr.92/2007, aprobate prin Ordinul Ministrului Internelor și Reformei Administrative nr.353/2007, cu modificările și completările ulterioare și cu cele ale Regulamentului pentru efectuarea serviciului de transport public județean de persoane prin curse regulate speciale în județul Vâlcea, aprobat prin Hotărârea Consiliului Județean Vâlcea nr.3 din 31 ianuarie 2008, cu modificările și completările ulterioare;

În temeiul art.97 din Legea administrației publice locale nr.215/2001, republicată, cu modificările și completările ulterioare,

HOTĂRĂȘTE

Art.1 Se atribuie licența de traseu pentru efectuarea transportului public județean de persoane prin curse regulate speciale pe traseul "Râmnicu Vâlcea – S.C. VOX PROFILE S.R.L. Mihăești", operatorului de transport rutier S.C. ANTARES TRANSPORT S.A., pentru autovehiculul VL – 58 – ANT, începând cu data adoptării prezentei hotărâri și până la data de 31 ianuarie 2017.

Art.2 Se aprobă Caietul de sarcini al licenței de traseu prevăzute la art.1, potrivit anexei care face parte integrantă din prezenta hotărâre.

Art.3 Secretarul Județului Vâlcea, prin Compartimentul Cancelarie, va comunica prezenta hotărâre, Direcției Generale Economice, S.C. ANTARES TRANSPORT S.A. și Autorității Rutiere Române A.R.R. – Agenția Teritorială Vâlcea, în vederea aducerii la îndeplinire a prevederilor ei și va asigura publicarea acesteia pe site-ul Consiliului Județean Vâlcea și în Monitorul Oficial al Județului Vâlcea.

Prezenta hotărâre a fost adoptată cu respectarea prevederilor art.97 alin.(1) din Legea administrației publice locale, nr.215/2001, republicată, cu modificările și completările ulterioare, cu un număr de 28 voturi pentru, 0 voturi împotriva și 0 abțineri.

**p. PREȘEDINTE,
VICEPREȘEDINTE
Gheorghe PĂSAT**

**CONTRASEMNEAZĂ
SECRETAR AL JUDEȚULUI
Constantin DIRINEA**

**Râmnicu Vâlcea,
Nr.32 din 29 februarie 2016**

ANEXA la Hotărârea nr.32 din 29.02.2016

Operatorul de transport rutier S.C. Antares Transport S.A.
CAIET DE SARCINI AL LICENȚEI DE TRASEU Seria TL Nr. 057
Servicii de transport public județean de persoane prin curse regulate speciale

A. Denumirea traseului: Râmnicu Vâlcea-S.C. VOX PROFILE S.R.L.Mihăești

DUS					km	Nr. stație	Denumire stație	ÎNTORS				
Ora de plecare								Ora de plecare				
C1	C2	C3	C4	C5				C1	C2	C3	C4	C5
06:20	08:20	14:20	16:20	22:20	0	1	Rm. Vâlcea Sediul S.C.Antares S.A.	07:50	09:35	15:50	17:50	23:50
06:50	08:50	14:50	16:50	22:50	20	2	Măgura-Cap de linie	07:20	09:05	15:20	17:20	23:20
06:55	08:55	14:55	16:55	22:55	23	3	S.C. Vox Profile S.R.L. Mihăești	07:15	09:00	15:15	17:15	23:15

**Emitent,
CONSILIUL JUDEȚEAN VÂLCEA**

B. Condiții pentru asigurarea caietului de sarcini:

- Zilele în care circulă (1,2,3,4,5,6,7): C1, C3, C5 1,2,3,4,5,6,7
C2, C4 1,2,3,4,5
- Nr. de autovehicule necesar: 1 / Nr. de înmatriculare: VL-58-ANT
- Amenajările și dotările autovehiculului: 1 microbuz 19 locuri, categoria III.
- Numărul de șoferi necesari: 2

C. Avize pentru utilizarea stațiilor:

Nr. crt.	Stația	Nr./Data avizului	Valabil până la
1	Rm. Vâlcea-Str.Dacia, Nr.10 (Punct de lucru S.C.Antares Transport S.A.)	408/29.01.2016	31.01.2017
2	Măgura-Cap de linie	393/28.01.2016	31.01.2017
3	S.C. Vox Profile S.R.L. Mihăești	393/28.01.2016	31.01.2017

**Emitent,
CONSILIUL JUDEȚEAN VÂLCEA**

Data emiterii: 29.02.2016

HOTĂRÂRE

privind aprobarea organigramei și a statului de funcții ale Centrului Județean
pentru Conservarea și Promovarea Culturii Tradiționale Vâlcea

Consiliul Județean Vâlcea, întrunit în ședința ordinară din data de 29 februarie 2016, la care participă un număr de 28 consilieri județeni din totalul de 31 în funcție;

Având în vedere Expunerea de motive a Vicepreședintelui cu atribuții de Președinte al Consiliului Județean Vâlcea, înregistrată la nr.2576 din 17 februarie 2016;

Luând în considerare Raportul de specialitate al Direcției Generale Administrație Locală, înregistrat sub nr.2577 din 17 februarie 2016, precum și avizele comisiilor de specialitate ale Consiliului Județean Vâlcea;

Ținând cont de adresele nr.835 din 23 decembrie 2015 și nr.49 din 25 ianuarie 2016, prin care Centrul Județean pentru Conservarea și Promovarea Culturii Tradiționale Vâlcea ne-a transmis Memoriul Justificativ, înregistrate la Consiliul Județean Vâlcea sub nr.23280 din 23 decembrie 2015 și 23280/R din 25 ianuarie 2016;

În conformitate cu prevederile art.91, alin.(1), lit."a" și alin.(2), lit."c" din Legea administrației publice locale, nr.215/2001, republicată, cu modificările și completările ulterioare;

În temeiul prevederilor art.97, alin.(1) din Legea administrației publice locale, nr. 215/2001, republicată, cu modificările și completările ulterioare

HOTĂRĂȘTE:

Art.1 Se aprobă organigrama Centrului Județean pentru Conservarea și Promovarea Culturii Tradiționale Vâlcea, potrivit anexei nr.1.

Art.2 Se aprobă statul de funcții al Centrului Județean pentru Conservarea și Promovarea Culturii Tradiționale Vâlcea, potrivit anexei nr.2.

Art.3 Anexele nr.1 și 2 fac parte integrantă din prezenta hotărâre.

Art.4 Pe data prezentei, își încetează aplicabilitatea prevederile art.7 din Hotărârea Consiliului Județean Vâlcea nr.110 din 31 iulie 2013, privind reorganizarea aparatului de specialitate al Consiliului Județean Vâlcea și a unor instituții și servicii publice de interes județean, cu modificările și completările ulterioare.

Art.5 Secretarul Județului, prin Compartimentul Cancelarie, va comunica prezenta hotărâre, structurilor funcționale din cadrul aparatului de specialitate al Consiliului Județean Vâlcea, precum și Centrului Județean pentru Conservarea și Promovarea Culturii Tradiționale Vâlcea, în vederea aducerii la îndeplinire a prevederilor ei și va asigura publicarea acestuia pe site-ul Consiliului Județean Vâlcea și în Monitorul Oficial al Județului Vâlcea.

Prezenta hotărâre a fost adoptată cu respectarea prevederilor art.97, alin.(1) din Legea administrației publice locale, nr.215/2001, republicată, cu modificările și completările ulterioare, cu un număr de 28 voturi pentru, 0 voturi împotriva și 0 abțineri.

p. PREȘEDINTE,
VICEPREȘEDINTE
Gheorghe PĂSAT

CONTRASEMNEAZĂ
SECRETAR AL JUDEȚULUI
Constantin DIRINEA

Râmnicu Vâlcea
Nr.33 din 29 februarie 2016

CONSILIUL JUDEȚEAN VÂLCEA

ANEXA Nr.1
la Hotărârea Nr.33 din 29.02.2016

ORGANIGRAMA

CENTRULUI JUDEȚEAN PENTRU CONSERVAREA ȘI PROMOVAREA CULTURII TRADIȚIONALE VÂLCEA

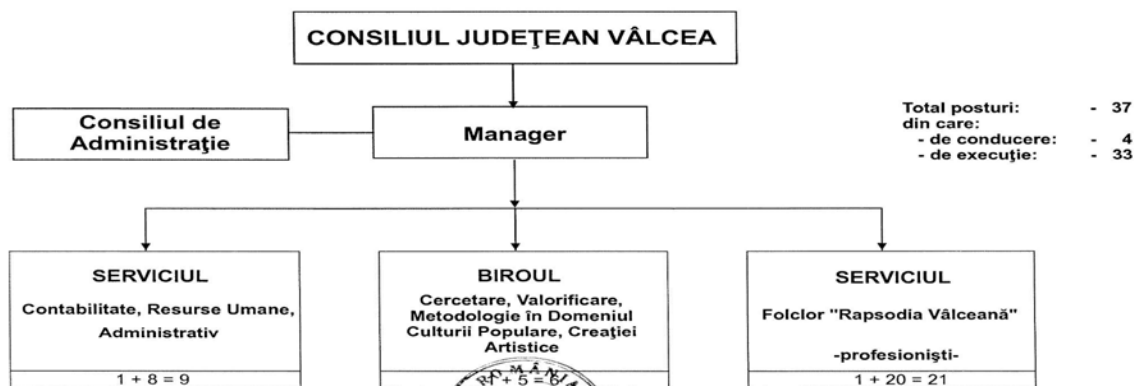

Stampa și semnătura: P. PREȘEDINTE, VICEPREȘEDINTE, GHEORGHE PĂSAT

**STAT DE FUNCȚII
AL CENTRULUI JUDEȚEAN PENTRU CONSERVAREA ȘI PROMOVAREA CULTURII TRADIȚIONALE VÂLCEA**

Nr crt	Numele, prenumele / Vacant, temporar vacant, după caz	STRUC-TURA	Funcția contractuală		Grad / Treapta profesională	Nivelul studiilor	Observații
			de conducere	de execuție			
0	1	2	3	4	5	6	7
CONDUCERE							
1	Stoica Elena (temporar ocupat)		Manager		II	S	
BIROUL CERCETARE, VALORIFICARE METODOLOGIE ÎN DOMENIUL CULTURII POPULARE, CREAȚIEI ARTISTICE							
2	Boari Elena Amalia		Șef Birou		II	S	
3	Deaconu Mihaela			Consultant artistic	I	S	
4	Comănescu Mioara			Consultant artistic	II	S	
5	Vacant			Consultant artistic	I A	S	
6	Popian Bogdan			Referent	I A	M	
7	Vacant			Referent	II	M	
SERVICIUL CONTABILITATE – RESURSE UMANE, ADMINISTRATIV							
8	Rada Constanța		Șef serviciu		II	S	
9	Simion Natalia			Economist	I	S	
10	Cherciu Daniela			Insp. de spec.	I A	S	
11	VACANT			Insp. de spec.	I A	S	
12	Mihăilescu Gabriela			Secretar -dactilograf	I A	M	
13	Dincă Octavian			Administrator	I	M	
14	Boari Bogdan			Operator imagine	I	M	
15	Dincă Lucia			Îngrijitor	-	G	
16	Țimplărescu Florin			Șofer	I	M	
SERVICIUL FOLCLOR “RAPSODIA VÂLCEANĂ”							
17	Bărbuș Dumitru		Șef serviciu		II	S	
18	Urmuzescu Nicolae			Instrumentist taragot	I	M	
19	Voinic Gheorghe			Instrumentist flaut	I	M	
20	lordache Gheorghe			Dirijor/instrumentist nai	I	M	
21	Puia Florin			Instrumentist vioară	I	M	
0	1	2	3	4	5	6	7
22	Enăciță Florin			Instrumentist vioară	I	S	
23	Caliu Nicolae			Instrumentist vioară	I	M	
24	Vacant			Instrumentist vioară	I	M	
25	Puia Mircea			Instrumentist vioară	I	M	
26	Puia Cornel			Instrumentist vioară	I	M	
27	Puia Vișan			Instrumentist contrabas	I	M	
28	Andronie Liviu Preda			Instrumentist violă	I	M	
29	Puia Ionuț Vișan			Instrumentist vioară	I A	S	
30	Vacant			Instrumentist țambal	I	M	
31	Feraru Marin			Instrumentist acordeon	I	M	
32	Tismănanu Constantin			Instrumentist chitară	I	M	
33	Udrea Cristina			Solist vocal	I	M	
34	Raica Mioara			Solist vocal	I	S	
35	Pavelescu Alin C-tin			Solist vocal	I A	S	
36	Tănăsie Luminița			Solist vocal	I	S	
37	Rizoiu Ștefan Andrei			Instrumentist clarinet	I	S	

Număr total funcții de conducere - 4
 Număr total funcții de execuție -33
 Număr total de funcții din instituție -37

**P. PREȘEDINTE,
VICEPREȘEDINTE,
GHEORGHE PĂSAT**

Consiliul Județean Vâlcea, întrunit în ședința ordinară din data de 29 februarie 2016, la care participă un număr de 28 consilieri județeni din totalul de 31 în funcție;

Având în vedere Expunerea de motive a Vicepreședintelui cu atribuții de Președinte al Consiliului Județean Vâlcea, înregistrată la nr.2863 din 22.02.2016;

Luând în considerare Raportul de specialitate al Direcției Generale Administrație Locală, înregistrat sub nr.2864 din 22.02.2016, precum și avizele comisiilor de specialitate ale Consiliului Județean Vâlcea;

Ținând cont de adresa Regiei Autonome Județene de Drumuri și Poduri Vâlcea nr.628 din 18.02.2016, înregistrată la Consiliul Județean Vâlcea sub nr. 2723 din 18.02.2016;

În conformitate cu prevederile art.91, alin.(1), lit.a) și alin.(2) lit.c) coroborate cu prevederile art.104, alin.(1) lit.a) și lit. e), alin.(2) lit.a) și alin.(6) lit. b) din Legea administrației publice locale nr.215/2001 republicată, cu modificările și completările ulterioare și ale art.30, pct.30.2 din Regulamentul de organizare și funcționare a Regiei Autonome Județene de Drumuri și Poduri Vâlcea, aprobat prin Hotărârea Consiliului Județean Vâlcea nr. 55/30.04.2007, cu modificările și completările ulterioare;

În temeiul art. 97 alin. (1) din Legea administrației publice locale, nr.215/2001, republicată, cu modificările și completările ulterioare,

HOTĂRĂȘTE:

Art.1 Se aprobă organigrama și statutul de funcții ale Regiei Autonome Județene de Drumuri și Poduri Vâlcea, potrivit anexelor nr.1 și nr.2, care fac parte integrantă din prezenta hotărâre.

Art.2 Pe data prezentei hotărâri, își încetează aplicabilitatea anexele nr. 2 și nr.3 la Hotărârea Consiliului Județean Vâlcea nr.70 din 31.03.2015 privind aprobarea Programului de reorganizare și restructurare a Regiei Autonome Județene de Drumuri și Poduri Vâlcea.

Art.3 Secretarul Județului Vâlcea, prin Compartimentul Cancelarie, va comunica prezenta hotărâre Direcției Generale Economice, Direcției Generale Administrație Locală, precum și Regiei Autonome Județene de Drumuri și Poduri Vâlcea, în vederea aducerii la îndeplinire a prevederilor ei și va asigura publicarea acesteia pe site-ul Consiliului Județean Vâlcea și în Monitorul Oficial al Județului Vâlcea.

Prezenta hotărâre a fost adoptată cu respectarea prevederilor art.97, alin.(1) din Legea administrației publice locale, nr.215/2001, republicată, cu modificările și completările ulterioare, cu un număr de 28 voturi pentru, 0 voturi împotriva și 0 abțineri.

**p. PREȘEDINTE,
VICEPREȘEDINTE
Gheorghe PĂSAT**

**CONTRASEMNEAZĂ
SECRETAR AL JUDEȚULUI
Constantin DIRINEĂ**

Râmnicu Vâlcea
Nr.34 din 29 februarie 2016

Anexa nr.1 la Hotărârea nr. 34 din 29 februarie 2016

CONSILIUL JUDEȚEAN VALCEA				ANEXA NR.1 la Hotărârea nr. ___ din ___ 2016			
ORGANIGRAMA REGIEI AUTONOME JUDEȚENE DE DRUMURI ȘI PODURI VALCEA							
CONSILIUL JUDEȚEAN VALCEA							
↓							
CONSILIUL DE ADMINISTRATIE							
↓							
DIRECTOR GENERAL 1 1							
↓							
DIRECTOR TEHNIC 1 1						DIRECTOR ECONOMIC 1 1	
↓		↓		↓		↓	
BIROUL TEHNIC, PROIECTARE, LICITATII SI URMARIREA PRODUCTIEI T 7 C 1 E 6		COMPARTIMENT APROVIZIONARE ACHIZITII CONTRACTE T 3 C E 3		COMPARTIMENT CONTRACTE, RESURSE UMANE, ADMINISTRATIV, SECRETARIAT, ARHIVA T 4 C 1 E 3		COMPARTIMENT AUDIT T 1 C E 1	
						COMPARTIMENT ASIGURAREA SI CONTROLUL CALITATII SI PROTECTIA MUNCII T 2 C E 2	
						COMPARTIMENT FINANCIAR CONTABILITATE SALARIZARE T 4 C E 4	
				COMPARTIMENT JURIDIC 2 2			
						COMP. CONTROL FINANCIAR DE GESTIUNE 1 1	
↓		↓		↓		↓	
ATELIER INTRETINERE INTERVENTII ECHIPAMENTE DE PRODUCTIE SI CONFECTII METALICE T 58 C 1 E 57		COMPARTIMENT VERIFICARE, AUTORIZARE, MEDIU SI SIGURANTA CIRCULATIEI T 3 C E 3		LOTUL TATARANI PL.TATARANI PL.JIBLEA T 42 C 1 E 41 1. FORM.C-TII DRUMURI SI PODURI 2. FORM.C-TII DRUMURI SI PODURI		LOTUL HOREZU T 26 C 1 E 25 1. FORM.C-TII DRUMURI SI PODURI 2. FORM.C-TII DRUMURI SI PODURI	
						LOTUL DRAGASANI T 37 C 1 E 36 1. FORM.C-TII DRUMURI SI PODURI 2. FORM.C-TII DRUMURI SI PODURI	
Total posturi din care:		193					
Conducere regie		3					
Aparat propriu regie		24					
Personal tehnic productiv		16					
Muncitori		148					
p. PRESEDINTE VICEPRESEDINTE Gheorghe PĂSAT							

**STAT DE FUNCȚII AL
REGIEI AUTONOME JUDEȚENE DE DRUMURI ȘI PODURI VÂLCEA**

Nr.crt	FUNȚIA	Nivel studii	Nr.posturi
0	1	2	3
I	CONDUCERE		3
1	Director general	S	1
2	Director tehnic	S	1
3	Director economic	S	1
II	BIROUL TEHNIC, PROIECTARE, LICITATII SI URMARIREA PRODUCTIEI		7
4.	Sef birou	S,SSD	1
5 - 7	Subinginer	SSD	3
8 - 9	Economist	S	2
10	Tehnician	PL	1
III	COMPARTIMENTUL APROVIZIONARE ACHIZITIILOR BUNURI ȘI SERVICII		3
11	Inginer	S	1
12	Tehnician	PL	1
13	Economist	S	1
IV	COMPARTIMENTUL CONTRACTE, RESURSE UMANE, ADMINISTRATIV, SECRETARIAT, ARHIVĂ		4
14	Sef compartiment	S	1
15	Inspector resurse umane	M	1
16	Secretar	M	1
17	Arhivar	M	1
V	COMPARTIMENTUL JURIDIC		2
18-19	Consilier juridic	S	2
VI	COMPARTIMENTUL AUDIT INTERN		1
20	Economist	S	1
VII	COMPARTIMENTUL ASIGURAREA ȘI CONTROLUL CALITĂȚII ȘI PROTECȚIA MUNCII		2
21-22	Subinginer	SSD	2
VIII	COMPARTIMENTUL FINANCIAR, CONTABILITATE, SALARIZARE		4
23-26	Economist	S	4
IX	COMPARTIMENTUL CONTROL FINANCIAR DE GESTIUNE		1
27	Economist	S	1
X	ATELIER INTRETINERE, INTERVENTII, ECHIPAMENTE DE PRODUCTIE ȘI CONFECȚII METALICE		4
28	Sef atelier	S	1
29	Subinginer	SSD	1
30	Magaziner	M	1
31	Economist	S	1
XI	COMPARTIMENTUL VERIFICARE, AUTORIZARE, MEDIU SI SIGURANTA CIRCULAȚIEI		3
32	Inginer	S	1
33	Subinginer	SSD	1
34	Mastru	PL	1
XII	LOT TĂTĂRANI		5
35	Sef lot	S, SSD	1
36	Economist	S	1
37	Tehnician	PL	1
38	Mastru	PL	1
39	Laborant	PL	1
XIII	LOT HOREZU		2
40	Sef lot	S, SSD	1
41	Laborant	PL	1
XIV	LOT DRĂGĂȘANI		4
42	Sef lot	S, SSD	1
43	Inginer	S	1
44	Laborant	PL	1
45	Mastru	PL	1
XV	MUNCITORI		148
46-193	Muncitori calificati	M	148

p. PREȘEDINTE,
VICEPREȘEDINTE
Gheorghe Păsat

HOTĂRÂRE

privind stabilirea costului mediu lunar de întreținere, aprobarea contribuției lunare de întreținere datorată de persoanele vârstnice îngrijite în cămine și/sau de susținătorii legali, precum și modalitățile de acoperire a costului mediu lunar de întreținere

Consiliul Județean Vâlcea, întrunit în ședința ordinară din data de 29 februarie 2016, la care participă un număr de 28 consilieri județeni din totalul de 31 în funcție;

Având în vedere Expunerea de motive a Vicepreședintelui cu atribuții de Președinte al Consiliului Județean Vâlcea, înregistrată sub nr.2880 din 22 februarie 2016;

Luând în considerare Raportul de specialitate al Direcției Generale Economice, înregistrat la nr.2881 din 22 februarie 2016, precum și avizele comisiilor de specialitate;

Văzând adresa Direcției Generale de Asistență Socială și Protecția Copilului Vâlcea, nr.7062 din 10 februarie 2016, înregistrată la Consiliul Județean Vâlcea sub nr.2165 din 10 februarie 2016;

În conformitate cu prevederile art.91 alin.(1) lit. d) și alin.(5) litera a) pct.2 din Legea administrației publice locale, nr.215/2001, republicată, cu modificările și completările ulterioare, ale art.1 alin.(1) și alin.(4), art.18 alin.(5), art.24 alin.(1) și alin.(2), art.25 alin.(2), alin.(5) și alin.(7) din Legea nr.17/2000 privind asistența socială a persoanelor vârstnice, republicată, cu modificările și completările ulterioare și cele ale Hotărârii nr.978/2015 privind aprobarea standardelor minime de cost pentru serviciile sociale și a nivelului venitului lunar pe membru de familie în baza căruia se stabilește contribuția lunară de întreținere datorată de către susținătorii legali ai persoanelor vârstnice din centrele rezidențiale;

În temeiul art.97 din Legea administrației publice locale, nr.215/2001, republicată, cu modificările și completările ulterioare;

H O T Ă R Ă Ș T E :

Art.1 Se stabilește costul mediu lunar de întreținere în sumă de 897.00 lei la Centrul pentru Persoane Vârstnice Bistrița și la Centrul pentru Persoane Vârstnice Nicolae Bălcescu din structura Direcției Generale de Asistență Socială și Protecția Copilului Vâlcea.

Art.2 Se aprobă contribuția lunară de întreținere datorată de persoanele vârstnice îngrijite în cămine și/sau susținătorii legali, în sumă de 890 lei pentru persoanele total dependente și 850 lei pentru persoanele independente, precum și modalitățile de acoperire a costului mediu lunar de întreținere, la Centrul pentru Persoane Vârstnice Bistrița și la Centrul pentru Persoane Vârstnice Nicolae Bălcescu.

Art.3 Persoanele vârstnice care dispun de venituri proprii și sunt îngrijite în căminele organizate potrivit prezentei legi, precum și susținătorii legali ai acestora au obligația să plătească lunar o contribuție de întreținere, stabilită pe baza costului mediu lunar de întreținere.

Art.4 Persoanele vârstnice care nu au venituri și nici susținători legali nu datorează contribuția de întreținere, aceasta fiind asigurată din bugetul județean, în limita hotărâtă de acesta.

Art.5 Costul mediu lunar de întreținere se stabilește în funcție de gradul de dependență al persoanei vârstnice îngrijite și are în vedere cheltuielile de întreținere, pentru hrană și gospodărie, obiecte de inventar, echipament și cazarmament, materiale sanitare și altele asemenea, în conformitate cu clasificția bugetară specifică bugetelor autorităților administrației publice locale.

Art.6 Acoperirea valorii integrale a contribuției lunare se realizează astfel:

-persoanele vârstnice care au venituri și sunt îngrijite în cămine datorează contribuția lunară de întreținere în cuantum de 60% din valoarea veniturilor personale lunare, fără a depăși costul mediu lunar de întreținere aprobat;

-diferența până la concurența valorii integrale a contribuției lunare de întreținere se va plăti de către susținătorii legali ai persoanelor vârstnice îngrijite în cămine, dacă realizează venit lunar, pe membru de familie în cuantum mai mare de 782 lei. Cuantumul de 782 lei s-a stabilit prin Hotărârea Guvernului nr.978 din 16.12.2015, în funcție de indicii de creștere a prețurilor de consum prognozate an/an anterior;

-susținătorii legali pot acoperi din veniturile proprii contribuția integrală printr-un angajament de plată.

Art.7 Obligația de plată a contribuției lunare de întreținere în sarcina persoanei vârstnice și/sau a susținătorilor legali se stabilește printr-un angajament de plată, semnat de persoana vârstnică, de reprezentantul său legal, după caz, și/sau de susținătorul legal. Angajamentul de plată constituie titlu executoriu.

Art.8 Obligația de plată a contribuției lunare în sarcina susținătorilor legali se poate stabili și prin hotărâre judecătorească.

Art.9 Secretarul Județului Vâlcea va comunica, prin Compartimentul Cancelarie, prezenta hotărâre Direcției Generale Economice, Direcției Generale de Asistență Socială și Protecția Copilului Vâlcea, Centrului pentru Persoane Vârstnice Bistrița precum și Centrului pentru Persoane Vârstnice Nicolae Bălcescu, în vederea aducerii la îndeplinire a prevederilor ei și va asigura publicarea acesteia pe site-ul Consiliului Județean Vâlcea și în Monitorul Oficial al Județului Vâlcea.

Prezenta hotărâre a fost adoptată cu respectarea prevederilor art.45, alin.(2), lit."c", coroborate cu cele ale art.98 din Legea administrației publice locale, nr.215/2001, republicată, cu modificările și completările ulterioare, cu un număr de 28 voturi pentru, 0 voturi împotriva și 0 abțineri.

p. PREȘEDINTE,
VICEPREȘEDINTE
Gheorghe PĂSAT

CONTRASEMNEAZĂ
SECRETAR AL JUDEȚULUI
Constantin DIRINEA

Râmnicu Vâlcea,
Nr.35 din 29 februarie 2016

ROMÂNIA
CONSILIUL JUDEȚEAN VÂLCEA

HOTĂRÂRE

privind mandatarea reprezentantului acționarului unic Județul Vâlcea, în Adunarea Generală a Acționarilor la Societatea "CET Govora" S.A. Râmnicu Vâlcea, să aprobe vânzarea către Ciech Spolka Akcyjna Varșovia (Ciech S.A.) a pachetului de acțiuni deținut de societate la Ciech Soda România S.A.

Consiliul Județean Vâlcea, întrunit în ședința ordinară din 29 februarie 2016, la care participă un număr de 28 consilieri județeni din totalul de 31 în funcție;

Având în vedere Expunerea de motive a Vicepreședintelui cu atribuții de Președinte al Consiliului Județean Vâlcea, înregistrată sub nr.2832 din 22 februarie 2016;

Luând în considerare Raportul de specialitate al Direcției Generale Economice, înregistrat sub nr.2833 din 22 februarie 2016, precum și avizele comisiilor de specialitate;

Ținând cont de adresa Societății "CET Govora" S.A. Râmnicu Vâlcea nr.6889 din 17.02.2016, înregistrată la Consiliul Județean Vâlcea sub nr.2640/R din 23 februarie 2016;

În conformitate cu prevederile art.91 alin.(1) lit."a" și alin.(2) lit."d" din Legea administrației publice locale nr.215/2001, republicată, cu modificările și completările ulterioare, ale Legii societăților nr.31/1990, republicată, cu modificările și completările ulterioare, ale art.14 alin.(1) lit.o) din Actul Constitutiv al Societății "CET Govora" S.A. Râmnicu Vâlcea și ale art.2 pct.2.2 lit.o) și pct.3 din Contractul de mandat al reprezentantului județului Vâlcea în Adunarea Generală a Acționarilor la Societatea "CET Govora" S.A. Râmnicu Vâlcea, nr.17151 din 30.09.2015, aprobat potrivit anexei nr.2 la Hotărârea Consiliului Județean Vâlcea nr.204 din 30.09.2015;

În temeiul art.97 din Legea administrației publice locale nr.215/2001 republicată, cu modificările și completările ulterioare,

HOTĂRĂȘTE:

Art.1 Se mandatează reprezentantul acționarului unic Județul Vâlcea în Adunarea Generală a Acționarilor la Societatea "CET Govora" S.A. Râmnicu Vâlcea să aprobe vânzarea unui număr de 24.574.743 acțiuni deținute de societate la Ciech Soda România S.A., către Ciech S.A. (Ciech Spolka Akcyjna Varșovia), la prețul minim de 6.143.685,75 lei.

Art.2 Secretarul Județului Vâlcea va comunica, prin Compartimentul Cancelarie, prezenta hotărâre Direcției Generale Economice, Direcției Generale Administrație Locală, Societății "CET Govora" S.A. Râmnicu Vâlcea, precum și reprezentantului Județului Vâlcea în Adunarea Generală a Acționarilor la Societatea "CET Govora" S.A. Râmnicu Vâlcea, în vederea aducerii la îndeplinire a prevederilor ei și va asigura publicarea acesteia pe site-ul Consiliului Județean Vâlcea și în Monitorul Oficial al Județului Vâlcea.

Prezenta hotărâre a fost adoptată cu respectarea prevederilor art.97 din Legea administrației publice locale nr.215/2001, republicată, cu modificările și completările ulterioare, cu un număr de 24 voturi pentru, 0 voturi împotriva, iar domnii consilierii județeni Iliescu Marius Cristian, Filip Teodosie, Georgescu Tiberiu Octavian și Belciu Ion nu au participat la vot.

p. PREȘEDINTE,
VICEPREȘEDINTE
Gheorghe PĂSAT

CONTRASEMNEAZĂ
SECRETAR AL JUDEȚULUI
Constantin DIRINEA

Râmnicu Vâlcea
Nr. 36 din 29 februarie 2016

ROMÂNIA
CONSILIUL JUDEȚEAN VÂLCEA

HOTĂRÂRE

privind prelungirea exercitării cu caracter temporar, a funcției de Șef serviciu al Serviciului Public Județean pentru Protecția Plantelor Vâlcea, de către domnul Bobe Ion, inspector de specialitate, gradul profesional I A, până la ocuparea prin concurs a postului respectiv, dar nu mai târziu de 6 luni

Consiliul Județean Vâlcea, întrunit în ședința ordinară din data de 29 februarie la care participă un număr de 28 consilieri județeni din totalul de 31 în funcție;;

Având în vedere Expunerea de motive a Vicepreședintelui cu atribuții de Președinte al Consiliului Județean Vâlcea, înregistrată sub nr.2523 din 16 februarie 2016;

Luând în considerare Raportul de specialitate al Direcției Generale Administrație Locală, înregistrat la nr.2524 din 16 februarie 2016, precum și avizele comisiilor de specialitate;

Văzând procesul verbal al Comisiei de validare, potrivit căruia s-au numărat 28 de buletine de vot din care 4 voturi au fost nule;

În conformitate cu prevederile art. 91 alin.(1), lit."a" și lit.,f" și alin.(2), lit."e", ale art.104 alin.(1), lit.,b" coroborate cu ale alin.(3), lit."c" din Legea administrației publice locale nr.215/2001, republicată, cu modificările și completările ulterioare și ale art.25 alin.(1) și alin.(2) din Legea nr.284/2010, privind salarizarea unitară a personalului plătit din fonduri publice, cu modificările și completările ulterioare;

În temeiul art.97 din Legea administrației publice locale nr.215/2001, republicată, cu modificările și completările ulterioare.

HOTĂRĂȘTE:

Art.1 Începând cu data de 1 martie 2016, se prelungește, exercitarea cu caracter temporar, a funcției de Șef serviciu al Serviciului Public Județean pentru Protecția Plantelor Vâlcea, de către domnul Bobe Ion, inspector de specialitate, gradul profesional I A, până la ocuparea prin concurs a postului respectiv, dar nu mai târziu de 6 luni.

Art.2 Secretarul Județului Vâlcea, prin Compartimentul Cancelarie, va comunica prezenta hotărâre, Direcției Generale Administrație Locală, Serviciului Public Județean pentru Protecția Plantelor Vâlcea, precum și domnului Bobe Ion, în vederea aducerii la îndeplinire a prevederilor ei și va asigura publicarea acesteia pe site-ul Consiliului Județean Vâlcea și în Monitorul Oficial al Județului Vâlcea.

Prezenta hotărâre a fost adoptată cu respectarea prevederilor art.45 alin.(5) coroborate cu cele ale art.98 din Legea administrației publice locale nr.215/2001, republicată, cu modificările și completările ulterioare, cu un număr de 23 voturi pentru, 1 vot împotriva și 0 abțineri.

**p. PREȘEDINTE,
VICEPREȘEDINTE
Gheorghe PĂSAT**

**CONTRASEMNEAZĂ
SECRETAR AL JUDEȚULUI
Constantin DIRINEA**

**Râmnicu Vâlcea,
Nr. 37 din 29 februarie 2016**

**R O M Â N I A
CONSILIUL JUDEȚEAN VÂLCEA**

HOTĂRĂRE

**privind modificarea și completarea componenței Comisiei pentru Protecția Copilului Vâlcea,
aprobată prin Hotărârea Consiliului Județean Vâlcea nr.20 din 14 ianuarie 2005,
cu modificările și completările ulterioare**

Consiliul Județean Vâlcea, întrunit în ședința ordinară din data de 29 februarie 2016, la care participă un număr de 28 consilieri județeni, din totalul de 31 în funcție;

Având în vedere Expunerea de motive a Vicepreședintelui cu atribuții de Președinte al Consiliului Județean Vâlcea, înregistrată sub nr.2724 din 18 februarie 2016;

Luând în considerare Raportul de specialitate al Direcției Generale Administrație Locală, înregistrat sub nr.2725 din 18 februarie 2016, precum și avizele comisiilor de specialitate;

Văzând adresa Direcției de Sănătate Publică Vâlcea, înregistrată sub nr.2417/R din 17 februarie 2016;

Ținând cont de procesul verbal al Comisiei de validare privind constatarea rezultatului votului secret ;

În conformitate cu prevederile art.104 din Legea nr.272/2004, privind protecția și promovarea drepturilor copilului, cu modificările și completările ulterioare, coroborate cu ale art.4 și art.5 alin.(2) lit."a" din Hotărârea Guvernului nr.1437/2004, privind organizarea și metodologia de funcționare a comisiei pentru protecția copilului;

În temeiul art.97 din Legea administrației publice locale, nr.215/2001, republicată, cu modificările și completările ulterioare,

HOTĂRĂȘTE:

Art.1 Pe data prezentei hotărâri, doamnei Raluca Georgescu îi încetează calitatea de membru în Comisia pentru Protecția Copilului Vâlcea.

Art.2 Începând cu aceeași dată, domnul Victor Narcis Ganea, medic primar pediatrie, reprezentant al Direcției de Sănătate Publică Vâlcea, se numește în calitatea de membru în Comisia pentru Protecția Copilului Vâlcea.

Art.3 Secretarul Județului Vâlcea va comunica, prin Compartimentul Cancelarie, prezenta hotărâre Direcției de Sănătate Publică Vâlcea, Direcției Generale de Asistență Socială și Protecția Copilului Vâlcea, precum și persoanelor prevăzute la art.1 - 2, în vederea aducerii la îndeplinire a prevederilor ei și va asigura publicarea acesteia pe site-ul Consiliului Județean Vâlcea și în Monitorul Oficial al Județului Vâlcea.

Prezenta hotărâre a fost adoptată cu respectarea prevederilor art.45 alin.(5) coroborate cu ale art.98 din Legea administrației publice locale, nr.215/2001, republicată, cu modificările și completările ulterioare, cu un număr de 27 voturi pentru, 1 vot împotriva și 0 abțineri.

**p. PREȘEDINTE,
VICEPREȘEDINTE
Gheorghe PĂSAT**

**CONTRASEMNEAZĂ
SECRETAR AL JUDEȚULUI
Constantin DIRINEA**

**Râmnicu Vâlcea,
Nr. 38 din 29 februarie 2016**

DISPOZIȚII

ROMÂNIA
CONSILIUL JUDEȚEAN VÂLCEA
PREȘEDINTE

DISPOZIȚIE
privind emiterea a două certificate de urbanism

Gheorghe Păsat, Vicepreședinte cu atribuții de Președinte al Consiliului Județean Vâlcea;

Având în vedere referatul Direcției Urbanism și Amenajarea Teritoriului înregistrat la nr. 1616 din 01.02.2016, prin care se propune emiterea a două certificate de urbanism ;

În conformitate cu prevederile art. 6 alin. (1) – (3) din Legea privind autorizarea executării lucrărilor de construcții, nr. 50/1991, republicată, cu modificările ulterioare;

În temeiul dispozițiilor art.106 alin.(1) din Legea administrației publice locale nr.215/2001, republicată, cu modificările ulterioare, emit următoarea

DISPOZIȚIE

Art. 1 Se emit două certificate de urbanism, prevăzute în anexa care face parte integrantă din prezenta dispoziție

Art. 2 Secretarul Județului Vâlcea, prin Compartimentul Cancelarie va comunica prezenta dispoziție Direcției Urbanism și Amenajarea Teritoriului, în vederea aducerii la îndeplinire a prevederilor ei.

p.PREȘEDINTE,
VICEPREȘEDINTE
Gheorghe PĂSAT

AVIZAT PENTRU LEGALITATE
SECRETAR AL JUDEȚULUI,
Constantin DIRINEA

Râmnicu Vâlcea
Nr. 45 din 2 februarie 2016

ROMÂNIA
CONSILIUL JUDEȚEAN VÂLCEA
PREȘEDINTE

DISPOZIȚIE
privind emiterea unui certificat de urbanism

Gheorghe Păsat, Vicepreședinte cu atribuții de Președinte al Consiliului Județean Vâlcea;

Având în vedere referatul Direcției Urbanism și Amenajarea Teritoriului înregistrat la nr. 2088 din 09.02.2016, prin care se propune emiterea unui certificat de urbanism.

În conformitate cu prevederile art. 6 alin. (1) – (3) din Legea privind autorizarea executării lucrărilor de construcții, nr. 50/1991, republicată, cu modificările ulterioare;

În temeiul dispozițiilor art.106 alin.(1) din Legea administrației publice locale nr.215/2001, republicată, cu modificările ulterioare, emit următoarea

DISPOZIȚIE

Art. 1 Se emite un certificat de urbanism, prevăzut în anexa care face parte integrantă din prezenta dispoziție.

Art. 2 Secretarul Județului Vâlcea, prin Compartimentul Cancelarie va comunica prezenta dispoziție Direcției Urbanism și Amenajarea Teritoriului , în vederea aducerii la îndeplinire a prevederilor ei.

p.PREȘEDINTE,
VICEPREȘEDINTE
Gheorghe PĂSAT

AVIZAT PENTRU LEGALITATE
SECRETAR AL JUDEȚULUI,
Constantin DIRINEA

Râmnicu Vâlcea
Nr. 60 din 10 februarie 2016

R O M Â N I A
CONSILIUL JUDEȚEAN VÂLCEA
P R E Ș E D Î N T E

DISPOZIȚIE
privind emiterea unui certificat de urbanism

Gheorghe Păsat, Vicepreședinte cu atribuții de Președinte al Consiliului Județean Vâlcea;

Având în vedere referatul Direcției Urbanism și Amenajarea Teritoriului, înregistrat la nr.2123 din 09.02.2016, prin care se propune emiterea unui certificat de urbanism.

În conformitate cu prevederile art. 6 alin. (1) – (3) din Legea nr. 50/1991, privind autorizarea executării lucrărilor de construcții, republicată, cu modificările ulterioare;

În temeiul dispozițiilor art.106 alin.(1) din Legea administrației publice locale nr.215/2001, republicată, cu modificările ulterioare, emite următoarea

DISPOZIȚIE

Art. 1 Se emite un certificat de urbanism, prevăzut în anexa care face parte integrantă din prezenta dispoziție.

Art. 2 Secretarul Județului Vâlcea, prin Compartimentul Cancelarie va comunica prezenta dispoziție Direcției Urbanism și Amenajarea Teritoriului, în vederea aducerii la îndeplinire a prevederilor ei.

p.PREȘEDINTE,
VICEPREȘEDINTE
Gheorghe PĂSAT

AVIZAT PENTRU LEGALITATE
SECRETAR AL JUDEȚULUI,
Constantin DIRINEA

Râmnicu Vâlcea
Nr.61 din 10.02.2016

R O M Â N I A
CONSILIUL JUDEȚEAN VÂLCEA
P R E Ș E D Î N T E

DISPOZIȚIE
privind emiterea unei autorizații de construire și a două certificate de urbanism

Gheorghe Păsat, Vicepreședinte cu atribuții de Președinte al Consiliului Județean Vâlcea;

Având în vedere referatul Direcției Urbanism și Amenajarea Teritoriului înregistrat la nr. 2464 din 15.02.2016, prin care se propune emiterea unei autorizații de construire și a două certificate de urbanism;

În conformitate cu prevederile art. 4 lit. a) și art.6 alin. (1) - (3) din Legea privind autorizarea executării lucrărilor de construcții, nr. 50/1991, republicată, cu modificările ulterioare;

În temeiul dispozițiilor art.106 alin.(1) din Legea administrației publice locale nr.215/2001, republicată, cu modificările ulterioare, emit următoarea

DISPOZIȚIE

Art. 1 Se emite o autorizație de construire prevăzută în Anexa nr.1

Art. 2 Se emit două certificate de urbanism prevăzute în Anexa nr.2

Art. 3 Anexele nr.1 și nr.2 fac parte integrantă din prezenta dispoziție

Art. 4 Secretarul Județului Vâlcea, prin Compartimentul Cancelarie va comunica prezenta dispoziție Direcției Urbanism și Amenajarea Teritoriului, în vederea aducerii la îndeplinire a prevederilor ei.

p.PREȘEDINTE,
VICEPREȘEDINTE
Gheorghe PĂSAT

AVIZAT PENTRU LEGALITATE
SECRETAR AL JUDEȚULUI,
Constantin DIRINEA

Râmnicu Vâlcea
Nr. 66 din 16 februarie 2016

R O M Â N I A
CONSILIUL JUDEȚEAN VÂLCEA
P R E Ș E D Î N T E

DISPOZIȚIE
privind emiterea unei autorizații de desființare

Gheorghe Păsat, Vicepreședinte cu atribuții de Președinte al Consiliului Județean Vâlcea;

Având în vedere referatul Direcției Urbanism și Amenajarea Teritoriului înregistrat la nr.2505 din 16.01.2016, prin care se propune emiterea unei autorizații de desființare.

În conformitate cu prevederile art.7, coroborat cu art.8 alin (1) și (2) din Legea privind autorizarea executării lucrărilor de construcții, nr. 50/1991, republicată, cu modificările ulterioare;

În temeiul dispozițiilor art.106 alin.(1) din Legea administrației publice locale nr.215/2001, republicată, cu modificările ulterioare, emit următoarea

DISPOZIȚIE

Art. 1 Se emite o autorizație de desființare, prevăzută în anexa care face parte integrantă din prezenta dispoziție.

Art. 2 Secretarul Județului Vâlcea, prin Compartimentul Cancelarie va comunica prezenta dispoziție Direcției Urbanism și Amenajarea Teritoriului, în vederea aducerii la îndeplinire a prevederilor ei.

**p.PREȘEDINTE,
VICEPREȘEDINTE
Gheorghe PĂSAT**

**AVIZAT PENTRU LEGALITATE
SECRETAR AL JUDEȚULUI,
Constantin DIRINEA**

**Râmnicu Vâlcea
Nr. 69 din 17 februarie 2016**

**R O M Â N I A
CONSILIUL JUDEȚEAN VÂLCEA
P R E Ș E D I N T E**

DISPOZIȚIE

privind emiterea unei autorizații de construire

Gheorghe Păsat, Vicepreședinte cu atribuții de Președinte al Consiliului Județean Vâlcea;

Având în vedere referatul Direcției Urbanism și Amenajarea Teritoriului înregistrat la nr. 1779 din 03.02.2016, prin care se propune emiterea unei autorizații de construire.

În conformitate cu prevederile art. 4 lit. a) din Legea privind autorizarea executării lucrărilor de construcții, nr. 50/1991, republicată, cu modificările ulterioare;

În temeiul dispozițiilor art.106 alin.(1) din Legea administrației publice locale nr.215/2001, republicată, cu modificările și completările ulterioare, emit următoarea

DISPOZIȚIE

Art. 1 Se emite o autorizație de construire prevăzută în anexa care face parte integrantă din prezenta dispoziție.

Art. 2 Secretarul Județului Vâlcea, prin Compartimentul Cancelarie va comunica prezenta dispoziție Direcției Urbanism și Amenajarea Teritoriului, în vederea aducerii la îndeplinire a prevederilor ei.

**p.PREȘEDINTE,
VICEPREȘEDINTE
Gheorghe PĂSAT**

**AVIZAT PENTRU LEGALITATE
SECRETAR AL JUDEȚULUI,
Constantin DIRINEA**

**Râmnicu Vâlcea
Nr. 70 din 17 februarie 2016**

**R O M Â N I A
CONSILIUL JUDEȚEAN VÂLCEA
P R E Ș E D I N T E**

DISPOZIȚIE

privind convocarea Consiliului Județean Vâlcea, în ședință ordinară în data de 29 februarie 2016, ora 10⁰⁰

Gheorghe Păsat, Vicepreședinte cu atribuții de Președinte al Consiliului Județean Vâlcea ;

În conformitate cu art.94 alin.(1) și alin.(3) din Legea administrației publice locale, nr.215/2001, republicată, cu modificările și completările ulterioare;

În temeiul art.106 alin.(1) din Legea administrației publice locale, nr.215/2001, republicată, cu modificările ulterioare, emite următoarea:

DISPOZIȚIE :

Art.1. Se convoacă Consiliul Județean Vâlcea, în ședință ordinară, în data de 29 februarie 2016, ora 10⁰⁰, care se va desfășura în sediul Consiliului Județean Vâlcea, sala "Mircea cel Bătrân", situată la etajul I.

Art.2. Proiectul ordinii de zi a ședinței este prevăzut în anexa care face parte integrantă din prezenta dispoziție.

Art.3. Secretarul Județului Vâlcea va lua măsuri pentru desfășurarea în bune condiții a ședinței, urmărind pregătirea materialelor care vor fi supuse dezbaterii.

**p.PREȘEDINTE,
VICEPREȘEDINTE
Gheorghe PĂSAT**

**AVIZAT PENTRU LEGALITATE
SECRETAR AL JUDEȚULUI,
Constantin DIRINEA**

**Râmnicu Vâlcea,
Nr. 83 din 23 februarie 2016**

ANEXE

CONSILIUL JUDEȚEAN VÂLCEA

Anexa la Dispoziția Nr.45 /2016

LISTA
cuprinzând certificatele de urbanism propuse a se elibera pentru executare lucrări
conform prevederilor Legii nr. 50/1991 republicată

Nr. din ...interval: 3 - 4

Nr. crt.	Solicitant	Adresa solicitant	Denumirea lucrării	Amplasament	Valabilitate certificate de urbanism	Avize și acorduri pentru autorizația de construire
1	2	3	4	5	6	7
1	S.C.OMV PETROM S.A.-ASSET 2 OLTENIA prin S.C. Expertserv S.R.L.	Craiova judet Dolj, Str. Brestei nr.3	„ Amenajare drum acces și careu foraj pentru resăparea sondei 3609 Făurești Nord ”	comuna Făurești, Sat Făurești, C.P. 247155	12 luni	Sănătatea populației ; Protecția mediului ; - Acord Inspectoratul Județean în construcții - Vâlcea - Aviz Oficiul de Cadastru și Publicitate Imobiliară Vâlcea pentru scoaterea terenului din circuitul agricol și Decizia D.A.D.R. - Aviz Agenția Națională de Resurse Minerale - Acordul expres al proprietarului drumului de acces pentru realizarea lucrărilor propuse - Aviz de gospodărire a apelor - Aviz Inspectoratul Județean de Poliție-Serviciul Circulație - Aviz Inspectoratul pentru Situații de urgență - Serviciul P.S.I. - Acord notarial în formă autentică al proprietarilor de teren - Expertiză tehnică - Studiu geotehnic - Referat verificator conform Legii nr.10/1995 - Plan de încadrare în zona și plan de situație, întocmite conform Legii nr. 50/1991, pe suport topografic cadastral cu evidențierea proprietarilor de teren, vizate de Oficiul de Cadastru și Publicitate Imobiliară Vâlcea.
2	P.F.A. Dobrinescu Ionel	Galicea, Sat Cocoru judet Vâlcea	„ Platformă individuală pentru gunoi de grajd ”	comuna Galicea, Sat Cocoru	12 luni	Sănătatea populației ; Protecția mediului ; - Referat verificator conform Legii nr.10/1995 - Planul de situație și planul de încadrare în teritoriu întocmite pe suport topografic, vizate de către Oficiul de Cadastru și Publicitate Imobiliară Vâlcea.

p. PREȘEDINTE,
VICEPREȘEDINTE,
GHEORGHE PASAT

LISTA

cuprinzând certificatele de urbanism propuse a se elibera pentru executare lucrări conform prevederilor Legii nr. 50/1991 republicată

Nr. din ... interval: 5 - 5

Nr. crt.	Solicitant	Adresa solicitant	Denumirea lucrării	Amplasament	Valabilitate certificate urbanism	Avize și acorduri pentru autorizația de construire
1	2	3	4	5	6	7
1	Asociația de Dezvoltare Intercomunitară B.P.C. Regio	Bărbătești, Sat Bodești judet Vâlcea, C.P. 247025	Asfaltare drumuri de interes local în comunele Bărbătești, Costești, Pietrari, județul Vâlcea. Acțiunea 1.Asfaltare drumuri de interes local în comuna Bărbătești Acțiunea 2.Asfaltare drumuri de interes local în comuna Costești Acțiunea 3.Asfaltare drumuri de interes local în comuna Pietrari	comuna Bărbătești, comuna Costești, comuna Pietrari	24 luni	Protecția mediului ; - Notificare Sistemul de Gospodărire a Apelor Vâlcea; -Acord Inspectoratul Județean în Construcții Vâlcea; - Aviz administratori drum național și județean; - Aviz Inspectoratul de Poliție al Județului Vâlcea-Serviciul Rutier; - Avizele administratorilor de rețele existente pe teritoriul comunelor Bărbătești, Costești și Pietrari: electrice(CEZ Distribuție, Transelectrica Pitești, după caz), apă-canal, telefonie; - Studiu geotehnic; - Expertiză tehnică; -Referat vericator conform Legii nr.10/1995,cu modificările și completările ulterioare; - Planul de situație și planul de încadrare în teritoriu întocmite pe suport topografic, vizate de către Oficiul de Cadastru și Publicitate Imobiliară Vâlcea.

p. PREȘEDINTE,
VICEPREȘEDINTE,
GHEORGHE PASAT

LISTA

cuprinzând certificatele de urbanism propuse a se elibera pentru executare lucrări conform prevederilor Legii nr. 50/1991 republicată

Nr. din ...interval: 6 - 6

Nr. crt.	Solicitant	Adresa solicitant	Denumirea lucrării	Amplasament	Valabilitate certificate urbanism	Avize și acorduri pentru autorizația de construire
1	2	3	4	5	6	7
1	Administrația Națională Apele Române - Administrația Bazinală de Apă Olt	Râmnicu Vâlcea judet Vâlcea, Str. Remus Bellu, Nr. 6	Amenajare râu Topolog și afluenți pe sectorul Tigveni-Galicea, județul Vâlcea și județul Argeș (Faza sudiu de fezabilitate pentru județul Vâlcea)	comuna Milcoiu, Nicolae Bălcescu și Galicea,	24 luni	Protecția mediului ; - Studiu geotehnic, hidrologic și topografic - Plan de încadrare în zonă și plan de situație; - Pentru faza - autorizație de construire se va solicita un nou certificat de urbanism

p. PREȘEDINTE,
VICEPREȘEDINTE,
GHEORGHE PASAT

LISTA

cuprinzând autorizațiile de construire propuse a se elibera pentru executare lucrări conform prevederilor Legii nr. 50/1991 republicată

Nr. din ...interval: 4 - 4

Nr. crt.	Solicitant	Adresa solicitant	Denumirea lucrării	Valoare -lei-	Amplasament	Durată de execuție)	Observații
1	2	3	4	5	6	7	8
1	Comuna Vaideeni	Vaideeni, Sat Vaideeni judet Vâlcea, C.P. 247725	Refacere rețele alimentare cu apă, inclusiv captări, satele Vaideeni și Izvoru Rece, comuna Vaideeni, județul Vâlcea.	1.604.125,00 lei	comuna Vaideeni, Sat Vaideeni și Izvoru Rece	24 luni	

**p. PREȘEDINTE,
VICEPREȘEDINTE,
GHEORGHE PASAT**

LISTA

cuprinzând certificatele de urbanism propuse a se elibera pentru executare lucrări conform prevederilor Legii nr. 50/1991 republicată

Nr. din ... interval: 7 - 8

Nr. crt.	Solicitant	Adresa solicitant	Denumirea lucrării	Amplasament	Valabilitate certificate urbanism	Avize și acorduri pentru autorizația de construire
1	2	3	4	5	6	7
1	Compania Națională de Autostrăzi și Drumuri Naționale din România S.A. prin S.C.Maxidesign S.R.L.	București judet , Sect. 1, C.P. 010873, Str. B-dul Dinicu Golescu, Nr. 38	„ Revizuire Documentație de Avizare a Lucrărilor de Intervenție și relizare Expertiză Tehnică pentru DN 7D" Faza D.A.L.I.	comuna Câineni, Boișoara, Titești, Perișani	24 luni	Protecția mediului ; - Aviz tehnic Inspectoratul de Stat în Construcții - Aviz Inspectoratul de Poliție al Județului Vâlcea- Serviciul Rutier - Expertiză tehnică - Studiu geotehnic și hidrologic - Raport de audit de siguranță rutieră sau de evaluare de impact asupra siguranței rutiere, după caz, relizate în conformitate cu prevederile Legii nr.265/2008 (republicată) - Plan de încadrare în zonă și plan de situație întocmit pe suport topografic - Pentru faza - autorizație de construire se va solicita un nou certificat de urbanism
2	S.C. Tedrom S.R.L. prin reprezentant Panait Elena	Râmnicu Vâlcea judet Vâlcea, Str. Constantin Brâncuși, Nr. 9	Amenajare iaz piscicol și împrejmuire în Comuna Olanu, Județul Vâlcea	comuna Olanu, Sat Olanu, , C.P. 247440	24 luni	Sănătatea populației; Protecția mediului ; - Aviz de gospodărire a apelor Vâlcea - Aviz Agenția Națională pentru Pescuit și Acvacultură legat de oportunitatea realizării acestui tip de investiție și a adâncimii de execuție în funcție de specia pește cantonată, - Aviz Direcția Sanitar - Veterinară și pentru Siguranța Alimentelor, - Aviz Agenția Națională pentru Resurse

Minerale privind valorificarea agregatelor minerale rezultate în urma excavației, - Aviz Oficiul de Cadastru și Publicitate Imobiliară Vâlcea și decizia Direcției pentru Agricultură Vâlcea, pentru scoaterea terenului din circuitul agricol, - Aviz A.N.I.F - Sucursala Teritorială Dunăre -Olt - Unitatea de Administrare Vâlcea, - Acord vecini exprimat în formă autentică, pentru realizarea lucrărilor proiectate. - Dovada titlului asupra imobilului, teren, extrasul de plan cadastral actualizat la zi și extrasul de carte funciară de informare actualizat la zi. - Aviz administrator drumuri agricole. - Referat vericator proiect, conform Legii 10/1995 privind calitatea în construcții, cu modificările și completările ulterioare - cerințele Af și D. - Studiu hidrogeologic zonal privind influența amenajării piscicole asupra pânzei freatice din zonele limitrofe. - Deviz general de lucrări, - Plan de încadrare în zonă și plan de situație întocmite pe suport topografic vizate de Oficiul de Cadastru și Publicitate Imobiliară Vâlcea.

**p. PREȘEDINTE,
VICEPREȘEDINTE,
GHEORGHE PASAT**

CONSILIUL JUDEȚEAN VÂLCEA

Anexa la Dispoziția nr. 69 /2016

LISTA

cuprinzând autorizațiile de desființare propuse a se elibera pentru executare lucrări conform prevederilor Legii nr. 50/1991 republicată

Nr. din ... interval: 3 - 3

Nr. crt.	Solicitant	Adresa solicitant	Denumirea lucrării	Valoare -lei-	Amplasament	Durată de execuție	Observații
1	2	3	4	5	6	7	8
1	OMV PETROM S.A. (prin S.C.TEAM OIL SRL)	Ploiești judet Prahova, Str. Traian, Nr. 42	" Demolare sonde ASSET III și V Demolarea sondei 1334 Galicea"	37.462,00	comuna Stoilești	2 luni	

**ARHITECT ȘEF,
ROZALIA HARAMBAȘA**

LISTA

cuprinzând autorizațiile de construire propuse a se elibera pentru executare lucrări conform prevederilor Legii nr. 50/1991 republicată

Nr. din ...interval: 5 - 5

Nr. crt.	Solicitant	Adresa solicitant	Denumirea lucrării	Valoare	Amplasament	Durată de execuție	Observații
1	2	3	4	5	6	7	8
1	Administrația Bazinală de Apă Olt, prin Intreprindere Individuală Olărescu Victor,	Râmnicu Vâlcea judet Vâlcea, C.P. 240156, Str. Remus Bellu, Nr. 6	Decolmatare prin îndepărtarea materialului aluvionar pentru asigurarea scurgerii optime în albie pe pârâul Nisipoasa, Comuna Orlești, sat Aurești, Județul Vâlcea	29.277,00 lei	comuna Orlești, Sat Aurești	12 luni	

**p. PREȘEDINTE,
VICEPREȘEDINTE,
GHEORGHE PASAT**

**CONSILIUL JUDEȚEAN VÂLCEA
- P R E Ș E D I N T E -**

Anexă la Dispoziția nr. 83 din 23 februarie 2016

ORDINEA DE ZI

**a ședinței ordinare a Consiliului Județean Vâlcea,
din data de 29 februarie 2016, ora 10⁰⁰**

1. Aprobarea procesului – verbal al ședinței ordinare a Consiliului Județean Vâlcea din data de 29 ianuarie 2016.
2. Informare privind activitatea desfășurată de Vicepreședintele cu atribuții de Președinte al Consiliului Județean Vâlcea, domnul Gheorghe Păsat, de la ultima ședință ordinară și până în prezent.
3. Informare privind eficiența activității desfășurate de Inspectoratul de Poliție Județean Vâlcea, în trimestrul IV/2015.
4. Raport privind eficiența activității desfășurate de Inspectoratul de Poliție Județean Vâlcea, în cursul anului 2015.
5. Informare privind activitatea din trimestrul IV 2015 a instituțiilor publice de cultură aflate sub autoritatea Consiliului Județean Vâlcea.
6. Proiect de hotărâre privind alocarea unei sume din fondul de rezervă bugetară la dispoziția Consiliului Județean Vâlcea, precum și rectificarea Bugetului propriu al județului Vâlcea și a Listei obiectivelor de investiții ale Consiliului Județean Vâlcea, finanțate parțial sau integral din bugetul propriu al județului Vâlcea, a Bugetelor de venituri și cheltuieli ale unor instituții publice finanțate parțial sau integral din venituri proprii, pe anul 2016.
7. Proiect de hotărâre privind aprobarea Bugetului de venituri și cheltuieli al Regiei Autonome Județene de Drumuri și Poduri Vâlcea, pe anul 2016.
8. Proiect de hotărâre privind aprobarea plății cotizației Consiliului Județean Vâlcea pentru anul 2016 la Asociația Națională a Autorităților Teritoriale de Ordine Publică „ANATOP”.
9. Proiect de hotărâre privind aprobarea execuției Bugetului propriu al județului Vâlcea, a Bugetelor instituțiilor publice finanțate parțial sau integral din venituri proprii și a Bugetului împrumuturilor interne, pe perioada 01.01.- 31.12.2015.
10. Proiect de hotărâre privind modificarea Hotărârii Consiliului Județean Vâlcea nr.40 din 31 martie 2009.
11. Proiect de hotărâre privind aprobarea rețelei școlare din învățământul special, pentru anul școlar 2016 - 2017.
12. Proiect de hotărâre privind atribuirea licenței de traseu pentru efectuarea transportului public județean de persoane prin curse regulate speciale, pe traseul „S.C.EUROFINA S.R.L.- Drăgășani –Mitrofani – Amărăști – Gușoeni”, operatorului de transport rutier, S.C. SLS EXPRESS S.R.L.
13. Proiect de hotărâre privind atribuirea licenței de traseu pentru efectuarea transportului public județean de persoane prin curse regulate speciale, pe traseul „Râmnicu Vâlcea - S.C. VOX PROFILE S.R.L. MIHĂEȘTI”, operatorului de transport rutier, S.C. Antares Transport S.A.
14. Proiect de hotărâre privind aprobarea organigramei și a statutului de funcții ale Centrului Județean pentru Conservarea și Promovarea Culturii Tradiționale Vâlcea.
15. Proiect de hotărâre privind aprobarea organigramei și a statutului de funcții ale Regiei Autonome Județene de Drumuri și Poduri Vâlcea.
16. Proiect de hotărâre privind stabilirea costului mediu lunar de întreținere, aprobarea contribuției lunare de întreținere datorată de persoanele vârstnice îngrijite în cămine și/sau de susținătorii legali, precum și modalitățile de acoperire a costului mediu lunar de întreținere.
17. Proiect de hotărâre privind mandatarea reprezentantului acționarului unic județul Vâlcea, în Adunarea Generală a Acționarilor la Societatea CET Govora S.A. Râmnicu Vâlcea, să aprobe vânzarea către CIECH SPOLKA AKCYJNA VARȘOVIA (CIECH S.A.) a pachetului de acțiuni deținut de societate la CIECH SODA ROMÂNIA S.A.
18. Proiect de hotărâre privind prelungirea exercitării cu caracter temporar a funcției de Șef serviciu al Serviciului Public Județean pentru Protecția Plantelor Vâlcea, de către domnul Bobe Ion, inspector de specialitate, gradul profesional I A, până la ocuparea prin concurs a postului respectiv, dar nu mai târziu de 6 luni.
19. Proiect privind modificarea și completarea componenței Comisiei pentru Protecția Copilului Vâlcea, aprobată prin Hotărârea Consiliului Județean Vâlcea nr. 20 din 14 ianuarie 2005, cu modificările și completările ulterioare.
20. Diverse.

**p. PREȘEDINTE,
VICEPREȘEDINTE,
Gheorghe PĂSAT**